

pada data yang secara spesifik diminta oleh badan pemerintah yang berwenang tersebut sesuai dengan ketentuan hukum dan peraturan perundang-undangan yang berlaku.

Dalam rangka memenuhi kewajiban hukum dan peraturan perundang-undangan, Manajer Investasi juga diwajibkan untuk memperoleh data/informasi mengenai status wajib pajak nasabah. Dengan demikian, untuk memungkinkan calon nasabah, menjadi Pemegang Unit Penyertaan MANULIFE SAHAM SYARIAH ASIA PASIFIK DOLLAR AS, nasabah diwajibkan untuk memberikan kepada Manajer Investasi data/informasi termasuk status nasabah sebagai wajib pajak. Lebih lanjut, nasabah setelah menjadi Pemegang Unit Penyertaan, wajib untuk memberitahukan Manajer Investasi secara tertulis setiap perubahan data/informasi nasabah termasuk status nasabah sebagai wajib pajak paling lambat 30 (tiga puluh) hari sejak terdapat perubahan data/informasi tersebut. Di samping itu, calon nasabah diwajibkan untuk menandatangani pernyataan yang memungkinkan Manajer Investasi untuk memenuhi ketentuan hukum dan peraturan perundang-undangan di atas.

5. Manajer Investasi dapat menyampaikan Prospektus berikut setiap perubahannya dalam bentuk dokumen elektronik, dan Prospektus dalam bentuk dokumen elektronik tersebut mempunyai kekuatan pembuktian yang sama sebagaimana Prospektus yang dibuat dalam bentuk cetak.
6. Bahwa MANULIFE SAHAM SYARIAH ASIA PASIFIK DOLLAR AS diterbitkan dengan menggunakan hukum yang berlaku di wilayah hukum Republik Indonesia dan tidak dimaksudkan untuk ditawarkan kepada pihak di luar yurisdiksi Republik Indonesia dimana negara tersebut mengharuskan Manajer Investasi untuk mendaftarkan diri dan/atau mendaftarkan MANULIFE SAHAM SYARIAH ASIA PASIFIK DOLLAR AS di wilayah hukum negara tersebut.
7. Setiap pihak yang akan melakukan pembelian dan/atau penjualan kembali dan/atau memiliki Unit Penyertaan MANULIFE SAHAM SYARIAH ASIA PASIFIK DOLLAR AS menyatakan telah membaca dan menyetujui segala ketentuan yang ditetapkan dalam Prospektus ini termasuk memastikan dirinya adalah pihak yang sesuai dan/atau diperkenankan untuk melakukan pembelian dan/atau penjualan kembali dan/atau memiliki Unit Penyertaan MANULIFE SAHAM SYARIAH ASIA PASIFIK DOLLAR AS.
8. PROSPEKTUS INI TELAH DISESUAIKAN DENGAN KETENTUAN PERATURAN PERUNDANG-UNDANGAN TERMASUK KETENTUAN PERATURAN OTORITAS JASA KEUANGAN.

DAFTAR ISI

	HALAMAN	
BAB I.	ISTILAH DAN DEFINISI	1
BAB II.	KETERANGAN MENGENAI MANULIFE SAHAM SYARIAH ASIA PASIFIK DOLLAR AS	11
BAB III.	MANAJER INVESTASI	17
BAB IV.	BANK KUSTODIAN	19
BAB V.	TUJUAN INVESTASI, KEBIJAKAN INVESTASI, MEKANISME PEMBERSIHAN KEKAYAAN MANULIFE SAHAM SYARIAH ASIA PASIFIK DOLLAR AS DARI UNSUR-UNSUR YANG BERTENTANGAN DENGAN PRINSIP SYARIAH DI PASAR MODAL, PEMBATASAN INVESTASI, KETENTUAN SELISIH LEBIH/KURANG PENDAPATAN BAGI HASIL DAN KEBIJAKAN PEMBAGIAN HASIL INVESTASI	20
BAB VI.	METODE PENGHITUNGAN NILAI PASAR WAJAR DARI EFEK DALAM PORTOFOLIO MANULIFE SAHAM SYARIAH ASIA PASIFIK DOLLAR AS	25
BAB VII.	PERPAJAKAN	27
BAB VIII.	MANFAAT INVESTASI DAN FAKTOR-FAKTOR RISIKO YANG UTAMA	28
BAB IX.	KEADAAN KAHAR (<i>FORCE MAJEURE</i>)	32
BAB X.	ALOKASI BIAYA DAN IMBALAN JASA	33
BAB XI.	HAK-HAK PEMEGANG UNIT PENYERTAAN	37
BAB XII.	PEMBUBARAN DAN LIKUIDASI	39
BAB XIII.	PENDAPAT AKUNTAN TENTANG LAPORAN KEUANGAN	43
BAB XIV.	PERSYARATAN DAN TATA CARA PEMBELIAN UNIT PENYERTAAN	44
BAB XV.	PERSYARATAN DAN TATA CARA PENJUALAN KEMBALI (PELUNASAN) UNIT PENYERTAAN	49
BAB XVI.	PERSYARATAN DAN TATA CARA PENGALIHAN INVESTASI	53
BAB XVII.	DOKUMEN DAN TRANSAKSI ELEKTRONIK	56
BAB XVIII.	PENGALIHAN KEPEMILIKAN UNIT PENYERTAAN	57
BAB XIX.	SKEMA PEMBELIAN DAN PENJUALAN KEMBALI (PELUNASAN) UNIT PENYERTAAN SERTA PENGALIHAN INVESTASI	58
BAB XX.	PENYELESAIAN PENGADUAN PEMEGANG UNIT PENYERTAAN	61
BAB XXI.	PENYELESAIAN SENGKETA	62
BAB XXII.	PENYEBARLUASAN PROSPEKTUS DAN FORMULIR-FORMULIR BERKAITAN DENGAN PEMBELIAN UNIT PENYERTAAN	63

BAB I

ISTILAH DAN DEFINISI

1.1. AFILIASI

Afiliasi adalah:

- a. Hubungan keluarga karena perkawinan dan keturunan sampai derajat kedua, baik secara horizontal maupun vertikal;
- b. Hubungan antara 1 (satu) pihak dengan pegawai, Direktur, atau Komisaris dari pihak tersebut;
- c. Hubungan antara 2 (dua) perusahaan dimana terdapat 1 (satu) atau lebih anggota Direksi atau Dewan Komisaris yang sama;
- d. Hubungan antara perusahaan dengan suatu pihak, baik langsung maupun tidak langsung, mengendalikan atau dikendalikan oleh perusahaan tersebut;
- e. Hubungan antara 2 (dua) perusahaan yang dikendalikan baik langsung maupun tidak langsung oleh pihak yang sama; atau
- f. Hubungan antara perusahaan dan pemegang saham utama.

1.2. AGEN PENJUAL EFEK REKSA DANA

Agen Penjual Efek Reksa Dana adalah Agen Penjual Efek Reksa Dana sebagaimana dimaksud dalam Peraturan Otoritas Jasa Keuangan Nomor 39/POJK.04/2014 tanggal 30 Desember 2014 perihal Agen Penjual Efek Reksa Dana, beserta seluruh perubahannya, yang ditunjuk oleh Manajer Investasi untuk melakukan segala aktivitas terkait penjualan Unit Penyertaan MANULIFE SAHAM SYARIAH ASIA PASIFIK DOLLAR AS.

1.3. AHLI SYARIAH PASAR MODAL

Ahli Syariah Pasar Modal adalah orang perseorangan atau badan usaha yang bertindak sebagai penasihat dan atau pengawas pelaksanaan penerapan aspek syariah dalam kegiatan usaha perusahaan termasuk memberikan pernyataan kesesuaian syariah atas penerbitan produk dan jasa di Pasar Modal, sebagaimana dimaksud dalam POJK Tentang Ahli Syariah Pasar Modal.

1.4. BADAN PENGAWAS PASAR MODAL DAN LEMBAGA KEUANGAN (“BAPEPAM & LK”)

BAPEPAM & LK adalah lembaga yang melakukan pembinaan, pengaturan, dan pengawasan sehari-hari kegiatan Pasar Modal sebagaimana dimaksud dalam Undang-undang Pasar Modal.

Dengan berlakunya Undang-undang OJK, sejak tanggal 31 Desember 2012 fungsi, tugas dan wewenang pengaturan kegiatan jasa keuangan di sector Pasar Modal telah beralih dari BAPEPAM & LK kepada OJK, sehingga semua rujukan kepada kewenangan BAPEPAM & LK dalam pengaturan perundang-undangan yang berlaku, menjadi kepada OJK.

1.5. BANK KUSTODIAN

Bank Kustodian adalah bank umum yang telah mendapat persetujuan OJK untuk menyelenggarakan kegiatan usaha sebagai Bank Kustodian, yaitu pihak yang memberikan jasa penitipan Efek (termasuk Penitipan Kolektif atas Efek yang dimiliki bersama oleh lebih dari satu Pihak yang kepentingannya diwakili oleh Kustodian) dan harta lain yang berkaitan dengan Efek serta jasa lain, termasuk menerima dividen, bunga, dan hak-hak lain, menyelesaikan transaksi Efek, dan mewakili pemegang rekening yang menjadi nasabahnya. Dalam hal ini Bank Kustodian adalah Citibank, N. A., Indonesia.

1.6. BIAYA PEMBELIAN YANG DITANGGUHKAN (*DEFERRED SALES CHARGE* / “DSC”)

Biaya Pembelian yang Ditangguhkan (*Deferred Sales Charge* / “DSC”) adalah biaya yang dikenakan kepada Pemegang Unit Penyertaan pada saat Pemegang Unit Penyertaan menjual kembali Unit Penyertaannya dalam jangka waktu tertentu, untuk setiap penjualan kembali MANULIFE SAHAM SYARIAH ASIA PASIFIK DOLLAR AS baik sebagian atau

seluruhnya, Pemegang Unit Penyertaan akan dikenakan biaya yang dihitung dari Nilai Aktiva Bersih (NAB) awal investasi berdasarkan metode *First In First Out* (FIFO).

1.7. BUKTI KEPEMILIKAN UNIT PENYERTAAN

Reksa Dana berbentuk Kontrak Investasi Kolektif menghimpun dana dengan menerbitkan Unit Penyertaan kepada Pemegang Unit Penyertaan.

Unit Penyertaan adalah satuan ukuran yang menunjukkan bagian kepentingan setiap Pihak dalam portofolio investasi kolektif.

Dengan demikian Unit Penyertaan merupakan bukti kepesertaan Pemegang Unit Penyertaan dalam Reksa Dana berbentuk Kontrak Investasi Kolektif. Bank Kustodian akan menerbitkan Surat Konfirmasi Transaksi Unit Penyertaan yang berisi jumlah Unit Penyertaan yang dimiliki oleh masing-masing Pemegang Unit Penyertaan dan berlaku sebagai Bukti Kepemilikan Unit Penyertaan Reksa Dana.

1.8. DAFTAR EFEK SYARIAH

Daftar Efek Syariah adalah daftar Efek syariah sebagaimana dimaksud dalam peraturan perundang-undangan di sektor Pasar Modal yang mengatur mengenai kriteria dan penerbitan Daftar Efek Syariah, yang memuat daftar Efek yang tidak bertentangan dengan Prinsip Syariah di Pasar Modal, yang dapat dibeli oleh Reksa Dana Syariah Berbasis Efek Syariah Luar Negeri, yang ditetapkan oleh OJK atau Pihak Penerbit Daftar Efek Syariah.

1.9. DEWAN PENGAWAS SYARIAH PT MANULIFE ASET MANAJEMEN INDONESIA ATAU DPS PT MANULIFE ASET MANAJEMEN INDONESIA

Dewan Pengawas Syariah PT Manulife Aset Manajemen Indonesia atau DPS PT Manulife Aset Manajemen Indonesia adalah dewan yang terdiri dari seorang atau lebih Ahli Syariah Pasar Modal yang telah memperoleh izin dari OJK, yang ditunjuk oleh Direksi PT Manulife Aset Manajemen Indonesia, untuk memberikan pernyataan kesesuaian syariah atas penerbitan MANULIFE SAHAM SYARIAH ASIA PASIFIK DOLLAR AS, memberikan nasihat dan saran, serta bertanggung jawab untuk melakukan pengawasan atas MANULIFE SAHAM SYARIAH ASIA PASIFIK DOLLAR AS terhadap pemenuhan Prinsip Syariah di Pasar Modal secara berkelanjutan.

1.10. DSN-MUI

DSN-MUI adalah Dewan Syariah Nasional Majelis Ulama Indonesia.

1.11. EFEK

Efek adalah surat berharga, yaitu surat pengakuan utang, surat berharga komersial, saham, obligasi, tanda bukti utang, Unit Penyertaan kontrak investasi kolektif, kontrak berjangka atas Efek, dan setiap derivatif dari Efek.

Sesuai dengan Peraturan Otoritas Jasa keuangan Nomor 23/POJK.04/2016 tanggal 13 Juni 2016 tentang Reksa Dana Berbentuk Kontrak Investasi Kolektif (POJK Tentang Reksa Dana Berbentuk KIK) hanya dapat melakukan pembelian dan penjualan atas:

- (i) Efek yang ditawarkan melalui Penawaran Umum dan/atau diperdagangkan di Bursa Efek baik di dalam maupun di luar negeri;
- (ii) Efek yang diterbitkan dan/atau dijamin oleh Pemerintah Republik Indonesia, dan/atau Efek yang diterbitkan oleh lembaga internasional dimana Pemerintah Republik Indonesia menjadi salah satu anggotanya;
- (iii) Efek Bersifat Utang atau Efek Syariah berpendapatan tetap yang ditawarkan tidak melalui Penawaran Umum dan telah mendapat peringkat dari Perusahaan Pemeringkat Efek;
- (iv) Efek Beragun Aset yang ditawarkan tidak melalui Penawaran Umum dan sudah mendapat peringkat dari Perusahaan Pemeringkat Efek;
- (v) Efek pasar uang dalam negeri yang mempunyai jatuh tempo tidak lebih dari 1 (satu) tahun, baik dalam Rupiah maupun dalam mata uang asing;
- (vi) Unit Penyertaan Dana Investasi Real Estat berbentuk Kontrak Investasi Kolektif yang ditawarkan tidak melalui Penawaran Umum;

- (vii) Efek Derivatif; dan/atau
- (viii) Efek lainnya yang ditetapkan oleh Otoritas Jasa Keuangan

1.12. EFEK YANG DAPAT DIBELI

Efek Yang Dapat Dibeli adalah Efek sebagaimana diatur dalam POJK Tentang Reksa Dana Syariah. Sesuai POJK Tentang Reksa Dana Syariah, dana kelolaan Reksa Dana Syariah hanya dapat diinvestasikan pada:

- (i) Saham yang ditawarkan melalui Penawaran Umum dan/atau diperdagangkan di Bursa Efek di Indonesia serta dimuat dalam Daftar Efek Syariah yang ditetapkan oleh Otoritas Jasa Keuangan;
- (ii) Hak Memesan Efek Terlebih Dahulu (HMETD) Syariah dan Waran Syariah yang ditawarkan melalui Penawaran Umum dan/atau diperdagangkan di Bursa Efek di Indonesia;
- (iii) Sukuk yang ditawarkan di Indonesia melalui Penawaran Umum;
- (iv) Saham yang diperdagangkan di Bursa Efek luar negeri, yang termasuk dalam Daftar Efek Syariah yang diterbitkan oleh Pihak Penerbit Daftar Efek Syariah;
- (v) Sukuk yang ditawarkan melalui Penawaran Umum dan/atau diperdagangkan di Bursa Efek luar negeri, yang termasuk dalam Daftar Efek Syariah yang ditetapkan oleh Pihak Penerbit Daftar Efek Syariah;
- (vi) Efek Beragun Aset Syariah dalam negeri yang sudah mendapat peringkat dari Perusahaan Pemeringkat Efek yang telah memperoleh izin usaha dari Otoritas Jasa Keuangan;
- (vii) surat berharga komersial syariah dalam negeri yang sudah mendapat peringkat dari Perusahaan Pemeringkat Efek yang telah memperoleh izin usaha dari Otoritas Jasa Keuangan;
- (viii) Efek Syariah yang memenuhi Prinsip Syariah di Pasar Modal yang diterbitkan oleh lembaga internasional dimana Pemerintah Indonesia menjadi salah satu anggotanya; dan/atau
- (ix) Instrumen pasar uang syariah dalam negeri yang mempunyai jatuh tempo kurang dari 1 (satu) tahun, baik dalam denominasi Rupiah maupun denominasi mata uang lainnya.

Sesuai POJK Tentang Reksa Dana Syariah, dalam hal Reksa Dana Syariah adalah Reksa Dana Syariah Berbasis Efek Syariah Luar Negeri, Reksa Dana Syariah hanya dapat melakukan investasi pada Efek Syariah Luar Negeri yang diterbitkan oleh Penerbit yang negaranya telah menjadi anggota *International Organization of Securities Commission (IOSCO)* serta telah menandatangani secara penuh (*full signatory*) *Multinational Memorandum of Understanding Concerning Consultations and Cooperation and the Exchange of Information (IOSCO MMOU)*.

1.13. EFEK SYARIAH

Efek Syariah adalah Efek sebagaimana dimaksud dalam Undang-Undang tentang Pasar Modal dan peraturan pelaksanaannya yang (i) akad, cara dan kegiatan usaha; dan (ii) aset yang menjadi landasan akad, cara dan kegiatan usaha; dan/atau (iii) aset yang terkait dengan Efek dimaksud dan penerbitannya, tidak bertentangan dengan Prinsip Syariah di Pasar Modal.

1.14. EFEK SYARIAH BERPENDAPATAN TETAP

Efek Syariah Berpendapatan Tetap adalah Efek Syariah yang memberikan pendapatan tetap yang jatuh temponya 1 (satu) tahun atau lebih, termasuk Efek Syariah berpendapatan tetap yang dapat dikonversi.

1.15. EFEK SYARIAH LUAR NEGERI

Efek Syariah Luar Negeri adalah Efek Syariah yang diterbitkan, ditawarkan, dicatatkan, dan/atau diperdagangkan di Bursa Efek luar negeri dan informasinya wajib dapat diakses dari Indonesia melalui media massa atau fasilitas internet.

1.16. EFEKTIF

Efektif adalah terpenuhinya seluruh tata cara dan persyaratan Pernyataan Pendaftaran dalam rangka Penawaran Umum Reksa Dana berbentuk Kontrak Investasi Kolektif yang ditetapkan dalam Undang-undang Pasar Modal dan POJK Tentang Reksa Dana Berbentuk KIK. Surat pemberitahuan efektif Pernyataan Pendaftaran dalam rangka Penawaran Umum Reksa Dana Berbentuk Kontrak Investasi Kolektif akan dikeluarkan oleh OJK.

1.17. FORMULIR PEMBUKAAN REKENING

Formulir Pembukaan Rekening adalah formulir yang ditetapkan oleh Manajer Investasi untuk diisi secara lengkap dan ditandatangani oleh calon Pemegang Unit Penyertaan sebelum membeli Unit Penyertaan Reksa Dana yang diterbitkan oleh Manajer Investasi yang pertama kali (pembelian awal) di Manajer Investasi atau Agen Penjual Efek Reksa Dana yang ditunjuk oleh Manajer Investasi (jika ada) serta memuat profil calon Pemegang Unit Penyertaan yang disyaratkan untuk diisi oleh calon Pemegang Unit Penyertaan sebagaimana diharuskan oleh Peraturan BAPEPAM Nomor IV.D.2 tentang Profil Pemodal Reksa Dana, yang merupakan Lampiran Keputusan Ketua BAPEPAM Nomor Kep20/PM/2004 tanggal 29 April 2004, yang berisikan data dan informasi mengenai profil risiko pemodal.

Formulir Pembukaan Rekening dapat berbentuk elektronik yang menggunakan sistem elektronik yang disediakan oleh Manajer Investasi atau Agen Penjual Efek Reksa Dana yang ditunjuk oleh Manajer Investasi (jika ada) dengan memperhatikan ketentuan peraturan perundang-undangan yang berlaku mengenai informasi dan transaksi elektronik. Dalam hal Formulir Pembukaan Rekening bukan merupakan formulir elektronik, tetapi merupakan hasil pemindaian dari Formulir Pembukaan Rekening yang telah ditandatangani yang kemudian dikirimkan kepada dan/atau diterima oleh Manajer Investasi melalui suatu sistem elektronik yang disediakan oleh Manajer Investasi dan/atau Agen Penjual Efek Reksa Dana yang ditunjuk oleh Manajer Investasi (jika ada), maka hasil pemindaian Formulir Pembukaan Rekening tersebut akan dianggap sebagai alat bukti hukum yang sah dan diterima para pihak.

1.18. FORMULIR PEMESANAN PEMBELIAN/SUBSCRIPTION FORM

Formulir Pemesanan Pembelian/*Subscription Form* adalah formulir yang harus diisi, ditandatangani dan diajukan oleh calon Pemegang Unit Penyertaan untuk membeli Unit Penyertaan MANULIFE SAHAM SYARIAH ASIA PASIFIK DOLLAR AS dan diserahkan kepada Manajer Investasi atau melalui Agen Penjual Efek Reksa Dana yang ditunjuk oleh Manajer Investasi (jika ada) sesuai tata cara yang berlaku di dalam Prospektus ini. Formulir Pemesanan Pembelian/*Subscription Form* dapat berbentuk formulir elektronik yang tersedia pada sistem elektronik yang disediakan oleh Manajer Investasi dan/atau Agen Penjual Efek Reksa Dana yang ditunjuk oleh Manajer Investasi (jika ada) atau bentuk lain yang bentuk dan tatacara serta keabsahannya memperhatikan ketentuan peraturan perundang-undangan yang berlaku mengenai informasi dan transaksi elektronik.

Dalam hal Formulir Pemesanan Pembelian/*Subscription Form* bukan merupakan formulir elektronik, tetapi merupakan hasil pemindaian dari Formulir Pemesanan Pembelian/*Subscription Form* yang dikirimkan kepada dan/atau diterima oleh Manajer Investasi dan/atau Agen Penjual Efek Reksa Dana yang ditunjuk oleh Manajer Investasi (jika ada) melalui suatu sistem elektronik yang disediakan oleh Manajer Investasi dan/atau Agen Penjual Efek Reksa Dana yang ditunjuk oleh Manajer Investasi (jika ada), maka hasil pemindaian Formulir Pemesanan Pembelian/*Subscription Form* tersebut akan dianggap sebagai alat bukti hukum yang sah dan diterima para pihak.

1.19. FORMULIR PENJUALAN KEMBALI UNIT PENYERTAAN/REDEMPTION FORM

Formulir Penjualan Kembali Unit Penyertaan/*Redemption Form* adalah formulir yang harus diisi, ditandatangani dan diajukan oleh Pemegang Unit Penyertaan untuk menjual kembali Unit Penyertaan MANULIFE SAHAM SYARIAH ASIA PASIFIK DOLLAR AS yang dimilikinya dan diserahkan kepada Manajer Investasi atau melalui Agen Penjual Efek Reksa Dana yang ditunjuk oleh Manajer Investasi (jika ada) sesuai tata cara yang berlaku di dalam Prospektus ini. Formulir Penjualan Kembali Unit Penyertaan/*Redemption Form* dapat berbentuk elektronik menggunakan sistem elektronik yang disediakan oleh Manajer Investasi dan/atau

Agen Penjual Efek Reksa Dana yang ditunjuk oleh Manajer Investasi (jika ada) dengan memperhatikan ketentuan peraturan perundang-undangan yang berlaku mengenai informasi dan transaksi elektronik.

Dalam hal Formulir Penjualan Kembali Unit Penyertaan/*Redemption Form* bukan merupakan formulir elektronik, tetapi merupakan hasil pemindaian dari Formulir Penjualan Kembali Unit Penyertaan/*Redemption Form* yang dikirimkan kepada dan/atau diterima oleh Manajer Investasi dan/atau Agen Penjual Efek Reksa Dana yang ditunjuk oleh Manajer Investasi (jika ada) melalui suatu sistem elektronik yang disediakan oleh Manajer Investasi dan/atau Agen Penjual Efek Reksa Dana yang ditunjuk oleh Manajer Investasi (jika ada), maka hasil pemindaian Formulir Penjualan Kembali Unit Penyertaan/*Redemption Form* tersebut akan dianggap sebagai alat bukti hukum yang sah dan diterima para pihak.

1.20. FORMULIR PENGALIHAN INVESTASI/SWITCHING FORM

Formulir Pengalihan Investasi/*Switching Form* adalah formulir yang harus diisi dan ditandatangani oleh Pemegang Unit Penyertaan untuk mengalihkan/*switching* investasi yang dimilikinya dalam Unit Penyertaan MANULIFE SAHAM SYARIAH ASIA PASIFIK DOLLAR AS ke Reksa Dana lain atau sebaliknya, pada Reksa Dana yang memiliki fasilitas pengalihan investasi yang dikelola oleh Manajer Investasi dan diserahkan kepada Manajer Investasi atau melalui Agen Penjual Efek Reksa Dana yang ditunjuk oleh Manajer Investasi (jika ada) sesuai tata cara yang berlaku di dalam Kontrak Investasi Kolektif. Formulir Pengalihan Investasi/*Switching Form* dapat berbentuk elektronik menggunakan sistem elektronik yang disediakan oleh Manajer Investasi dan/atau Agen Penjual Efek Reksa Dana yang ditunjuk oleh Manajer Investasi (jika ada) dengan memperhatikan ketentuan peraturan perundang-undangan yang berlaku mengenai informasi dan transaksi elektronik.

Dalam hal Formulir Pengalihan Investasi/*Switching Form* bukan merupakan formulir elektronik, tetapi merupakan hasil pemindaian dari Formulir Pengalihan Investasi/*Switching Form* yang dikirimkan kepada dan/atau diterima oleh Manajer Investasi dan/atau Agen Penjual Efek Reksa Dana yang ditunjuk oleh Manajer Investasi (jika ada) melalui suatu sistem elektronik yang disediakan oleh Manajer Investasi dan/atau Agen Penjual Efek Reksa Dana yang ditunjuk oleh Manajer Investasi (jika ada), maka hasil pemindaian Formulir Pengalihan Investasi/*Switching Form* tersebut akan dianggap sebagai alat bukti hukum yang sah dan diterima para pihak.

1.21. HARI BURSA

Hari Bursa adalah hari diselenggarakannya perdagangan efek di Bursa Efek Indonesia, yaitu hari Senin sampai dengan hari Jumat, kecuali hari tersebut merupakan hari libur nasional atau dinyatakan sebagai hari libur oleh Bursa Efek Indonesia.

1.22. HARI KALENDER

Hari Kalender adalah setiap hari dalam 1 (satu) tahun sesuai dengan kalender gregorius tanpa kecuali termasuk hari Sabtu, Minggu dan hari libur nasional yang ditetapkan sewaktu-waktu oleh pemerintah dan Hari Kerja biasa yang karena suatu keadaan tertentu ditetapkan oleh pemerintah sebagai bukan Hari Kerja.

1.23. HARI KERJA

Hari Kerja adalah hari yang dimulai dari Senin sampai dengan hari Jumat, kecuali hari tersebut merupakan hari libur nasional dan hari libur khusus yang ditetapkan oleh Pemerintah Republik Indonesia.

1.24. KETENTUAN KERAHASIAAN DAN KEAMANAN DATA DAN/ATAU INFORMASI PRIBADI KONSUMEN

Ketentuan Kerahasiaan Dan Keamanan Data dan/atau Informasi Pribadi Konsumen adalah ketentuan-ketentuan mengenai kerahasiaan dan keamanan data dan/atau informasi pribadi konsumen sebagaimana diatur dalam POJK Tentang Perlindungan Konsumen dan Surat Edaran Otoritas Jasa Keuangan Nomor 14/SEOJK.07/2014 tanggal 20 Agustus 2014 tentang Kerahasiaan Dan Keamanan Data dan/atau Informasi Pribadi Konsumen, beserta

penjelasannya, dan perubahan- perubahannya dan penggantinya yang mungkin ada di kemudian hari.

1.25. KONTRAK INVESTASI KOLEKTIF

Kontrak Investasi Kolektif (KIK) adalah Kontrak antara Manajer Investasi dan Bank Kustodian yang mengikat Pemegang Unit Penyertaan di mana Manajer Investasi diberi wewenang untuk mengelola portofolio investasi kolektif dan Bank Kustodian diberi wewenang untuk melaksanakan Penitipan Kolektif. Reksa Dana berbentuk KIK menghimpun dana dengan menerbitkan Unit Penyertaan kepada masyarakat pemodal dan selanjutnya dana tersebut diinvestasikan pada berbagai jenis Efek yang diperdagangkan di pasar modal dan di pasar uang.

1.26. LAPORAN BULANAN

Laporan Bulanan adalah laporan MANULIFE SAHAM SYARIAH ASIA PASIFIK DOLLAR AS yang akan diterbitkan dan disampaikan oleh Bank Kustodian kepada Pemegang Unit Penyertaan selambat-lambatnya pada hari ke-12 (kedua belas) bulan berikutnya yang memuat sekurang- kurangnya (a) nama, alamat, judul rekening, dan nomor rekening dari Pemegang Unit Penyertaan, (b) Nilai Aktiva Bersih per Unit Penyertaan pada akhir bulan, (c) Jumlah Unit Penyertaan yang dimiliki oleh Pemegang Unit Penyertaan, (d) Total nilai Unit Penyertaan yang dimiliki oleh Pemegang Unit Penyertaan, (e) tanggal setiap pembagian uang tunai (jika ada), (f) rincian dari portofolio yang dimiliki dan (g) Informasi mengenai ada atau tidak mutasi (pembelian dan/atau penjualan kembali dan/atau pengalihan investasi) atas Unit Penyertaan yang dimiliki oleh Pemegang Unit Penyertaan pada bulan sebelumnya. Apabila pada bulan sebelumnya terdapat mutasi (pembelian dan/atau penjualan kembali dan/atau pengalihan investasi) atas jumlah Unit Penyertaan yang dimiliki oleh Pemegang Unit Penyertaan, maka Laporan Bulanan akan memuat tambahan informasi mengenai (a) jumlah Unit Penyertaan yang dimiliki pada awal periode, (b) tanggal, Nilai Aktiva Bersih dan jumlah Unit Penyertaan yang dibeli atau dijual kembali (dilunasi) pada setiap transaksi selama periode dan (c) rincian status pajak dari penghasilan yang diperoleh Pemegang Unit Penyertaan selama periode tertentu dengan tetap memperhatikan kategori penghasilan dan beban (jika ada) sebagaimana dimaksud dalam Peraturan mengenai laporan Reksa Dana. Pada saat Prospektus ini dibuat, peraturan mengenai laporan Reksa Dana yang berlaku adalah Peraturan BAPEPAM Nomor X.D.1 yang merupakan Lampiran Keputusan Ketua BAPEPAM Nomor Kep-06/PM/2004 tanggal 09 Februari 2004 tentang Laporan Reksa Dana ("Peraturan BAPEPAM Nomor X.D.1") beserta penjelasannya, dan perubahan-perubahannya serta penggantinya yang mungkin ada di kemudian hari.

Laporan Bulanan yang disampaikan oleh Bank Kustodian dapat berupa dokumen fisik yang dikirimkan ke alamat Pemegang Unit Penyertaan melalui jasa kurir/jasa pengiriman lainnya atau atas persetujuan Pemegang Unit Penyertaan dapat berupa dokumen elektronik yang dikirimkan ke alamat *e-mail* Pemegang Unit Penyertaan yang didaftarkan oleh Pemegang Unit Penyertaan pada saat melakukan pembukaan rekening atau pada saat melakukan pengkinian data, dengan memperhatikan ketentuan peraturan perundang-undangan yang berlaku mengenai informasi dan transaksi elektronik.

1.27. MANAJER INVESTASI

Manajer Investasi adalah Pihak yang kegiatan usahanya mengelola Portofolio Efek untuk para nasabahnya atau mengelola portofolio investasi kolektif untuk sekelompok nasabah. Dalam hal ini Manajer Investasi adalah PT Manulife Aset Manajemen Indonesia.

1.28. NASABAH

Nasabah adalah pihak yang menggunakan jasa Penyedia Jasa Keuangan sebagaimana dimaksud dalam POJK Tentang Penerapan Program Anti Pencucian Uang dan Pencegahan Pendanaan Terorisme di Sektor Jasa Keuangan. Dalam Prospektus ini istilah Nasabah sesuai konteksnya berarti calon Pemegang Unit Penyertaan dan Pemegang Unit Penyertaan.

1.29. NILAI AKTIVA BERSIH (NAB)

Nilai Aktiva Bersih (NAB) adalah nilai pasar yang wajar dari suatu Efek dan kekayaan lain dari Reksa Dana dikurangi seluruh kewajibannya. Metode penghitungan NAB Reksa Dana harus dilakukan sesuai dengan Peraturan BAPEPAM IV.C.2. tentang Nilai Pasar Wajar Dari Efek Dalam Portofolio Reksa Dana, yang merupakan Lampiran Keputusan Ketua BAPEPAM dan LK Nomor KEP-367/BL/2012 tanggal 09 Juli 2012 (“Peraturan BAPEPAM dan LK Nomor IV.C.2”), dimana perhitungan NAB yang menggunakan Nilai Pasar Wajar yang ditentukan oleh Manajer Investasi. NAB Reksa Dana dihitung dan diumumkan setiap Hari Bursa oleh Bank Kustodian.

1.30. NILAI PASAR WAJAR

Nilai Pasar Wajar adalah nilai yang dapat diperoleh dari transaksi Efek yang dilakukan antar para pihak yang bebas bukan karena paksaan atau likuidasi.

Penghitungan Nilai Pasar Wajar dari suatu Efek dalam portofolio Reksa Dana harus dilakukan sesuai dengan Peraturan BAPEPAM & LK No. IV.C.2.

1.31. OTORITAS JASA KEUANGAN (“OJK”)

Otoritas Jasa Keuangan (OJK) adalah lembaga yang independen dan bebas dari campur tangan pihak lain, yang mempunyai fungsi, tugas, dan wewenang pengaturan, pengawasan, pemeriksaan, dan penyidikan sebagaimana dimaksud dalam Undang-undang OJK.

1.32. PEMEGANG UNIT PENYERTAAN

Pemegang Unit Penyertaan adalah Pihak yang terdaftar sebagai Pemegang Unit Penyertaan atas portofolio investasi kolektif MANULIFE SAHAM SYARIAH ASIA PASIFIK DOLLAR AS.

1.33. PIHAK PENERBIT DAFTAR EFEK SYARIAH

Pihak Penerbit Daftar Efek Syariah adalah pihak yang telah mendapatkan persetujuan dari otoritas Pasar Modal untuk menerbitkan Daftar Efek Syariah sebagaimana dimaksud dalam peraturan perundang-undangan di sektor Pasar Modal yang mengatur mengenai kriteria dan penerbitan Daftar Efek Syariah.

1.34. PENAWARAN UMUM

Penawaran Umum adalah kegiatan penawaran Unit Penyertaan MANULIFE SAHAM SYARIAH ASIA PASIFIK DOLLAR AS yang dilakukan oleh Manajer Investasi untuk menjual Unit Penyertaan kepada masyarakat berdasarkan tata cara yang diatur dalam Undang-undang Pasar Modal beserta peraturan pelaksanaannya dan Kontrak Investasi Kolektif.

1.35. PENITIPAN KOLEKTIF

Penitipan Kolektif adalah jasa penitipan atas Efek yang dimiliki bersama oleh lebih dari satu pihak yang kepentingannya diwakili oleh kustodian.

1.36. PENYEDIA JASA KEUANGAN DI SEKTOR PASAR MODAL

Penyedia Jasa Keuangan di Sektor Pasar Modal adalah Perusahaan Efek yang melakukan kegiatan usaha sebagai Penjamin Emisi Efek, Perantara Pedagang Efek, dan/atau Manajer Investasi, serta bank umum yang menjalankan fungsi Kustodian. Dalam Prospektus ini istilah Penyedia Jasa Keuangan di Sektor Pasar Modal sesuai konteksnya berarti Manajer Investasi dan Bank Kustodian dan/atau Agen Penjual Efek Reksa Dana yang ditunjuk oleh Manajer Investasi (jika ada).

1.37. PERNYATAAN PENDAFTARAN

Pernyataan Pendaftaran adalah dokumen yang wajib disampaikan oleh Manajer Investasi kepada OJK dalam rangka Penawaran Umum Reksa Dana Berbentuk Kontrak Investasi

Kolektif yang ditetapkan dalam Undang-undang Pasar Modal dan POJK Tentang Reksa Dana Berbentuk KIK.

1.38. POJK TENTANG AHLI SYARIAH PASAR MODAL

POJK Tentang Ahli Syariah Pasar Modal adalah Peraturan Otoritas Jasa Keuangan Nomor 16/POJK.04/2015 tanggal 3 November 2015 tentang Ahli Syariah Pasar Modal beserta penjelasannya, dan perubahan-perubahannya dan penggantinya yang mungkin ada dikemudian hari.

1.39. POJK TENTANG PELAPORAN TRANSAKSI EFEK

POJK Tentang Pelaporan Transaksi Efek adalah Peraturan Otoritas Jasa Keuangan Nomor: 22/POJK.04/2017 tanggal 21 Juni 2017 tentang Pelaporan Transaksi Efek beserta penjelasannya, dan perubahan-perubahannya dan penggantinya yang mungkin ada di kemudian hari.

1.40. POJK TENTANG PERLINDUNGAN KONSUMEN

POJK Tentang Perlindungan Konsumen adalah Peraturan Otoritas Jasa Keuangan Nomor 1/POJK.07/2013 tanggal 26 Juli 2013 tentang Perlindungan Konsumen Sektor Jasa Keuangan, beserta penjelasannya, dan perubahan-perubahannya dan penggantinya yang mungkin ada di kemudian hari.

1.41. POJK TENTANG PENERAPAN PROGRAM ANTI PENCUCIAN UANG DAN PENCEGAHAN PENDANAAN TERORISME DI SEKTOR JASA KEUANGAN

POJK Tentang Penerapan Program Anti Pencucian Uang dan Pencegahan Pendanaan Terorisme di Sektor Jasa Keuangan adalah Peraturan Otoritas Jasa Keuangan Nomor 12/POJK.01/2017 tanggal 16 Maret 2017 tentang Penerapan Program Anti Pencucian Uang dan Pencegahan Pendanaan Terorisme di Sektor Jasa Keuangan beserta penjelasannya, dan Surat Edaran Otoritas Jasa Keuangan Nomor 47/SEOJK.04/2017 tanggal 6 September 2017 tentang Penerapan Program Anti Pencucian Uang dan Pencegahan Pendanaan Terorisme di Sektor Pasar Modal beserta serta perubahan-perubahannya dan penggantinya yang mungkin ada di kemudian hari.

1.42. POJK TENTANG REKSA DANA BERBENTUK KIK

POJK Tentang Reksa Dana Berbentuk KIK adalah Peraturan Otoritas Jasa Keuangan Nomor 23/POJK.04/2016 tanggal 13 Juni 2016 tentang Reksa Dana Berbentuk Kontrak Investasi Kolektif beserta penjelasannya, dan perubahan-perubahannya dan penggantinya yang mungkin ada di kemudian hari.

1.43. POJK TENTANG REKSA DANA SYARIAH

POJK Tentang Reksa Dana Syariah adalah Peraturan Otoritas Jasa Keuangan Nomor 19/POJK.04/2015 tanggal 3 November 2015 tentang Penerbitan Dan Persyaratan Reksa Dana Syariah beserta penjelasannya, dan perubahan-perubahannya dan penggantinya yang mungkin ada dikemudian hari.

1.44. PORTOFOLIO EFEK

Portofolio Efek adalah sekumpulan Efek dari MANULIFE SAHAM SYARIAH ASIA PASIFIK DOLLAR AS.

1.45. PRINSIP SYARIAH DI PASAR MODAL

Prinsip hukum Islam dalam kegiatan syariah di Pasar Modal adalah prinsip-prinsip hukum Islam dalam kegiatan di bidang pasar modal berdasarkan fatwa DSN-MUI, sebagaimana dimaksud dalam POJK No. 15/POJK.04/2015 tanggal 3 November 2015 tentang Penerapan Prinsip Syariah di Pasar Modal.

1.46. PROGRAM APU DAN PPT DI SEKTOR JASA KEUANGAN

Program APU dan PPT Di Sektor Jasa Keuangan adalah upaya pencegahan dan pemberantasan tindak pidana Pencucian Uang dan Pendanaan Terorisme sebagaimana dimaksud didalam POJK Tentang Penerapan Program Anti Pencucian Uang dan Pencegahan Pendanaan Terorisme di Sektor Jasa Keuangan.

1.47. PROSPEKTUS

Prospektus adalah setiap pernyataan yang dicetak atau informasi tertulis yang digunakan untuk Penawaran Umum Reksa Dana dengan tujuan pemodal membeli Unit Penyertaan Reksa Dana, kecuali pernyataan atau informasi yang didasarkan peraturan OJK yang dinyatakan bukan sebagai prospektus.

Prospektus dapat juga berbentuk dokumen elektronik yang tersedia pada sistem elektronik yang disediakan oleh Manajer Investasi atau Agen Penjual Efek Reksa Dana yang ditunjuk oleh Manajer Investasi (jika ada), dengan memperhatikan ketentuan peraturan perundang-undangan yang berlaku mengenai informasi dan transaksi elektronik. Prospektus hasil pemindaian dokumen aslinya yang tersedia dalam sistem elektronik yang disediakan oleh Manajer Investasi mempunyai kekuatan pembuktian yang sama dengan versi cetak.

1.48. REKENING DANA SOSIAL

Rekening Dana Sosial adalah rekening khusus untuk membukukan dan menyimpan dana hasil pembersihan kekayaan MANULIFE SAHAM SYARIAH ASIA PASIFIK DOLLAR AS dari unsur-unsur yang bertentangan dengan Prinsip Syariah di Pasar Modal sebagaimana dimaksud dalam Bab V butir 5.4 Prospektus ini dan akan digunakan untuk keperluan sosial berdasarkan kebijakan Manajer Investasi dengan petunjuk dan persetujuan DPS PT Manulife Aset Manajemen Indonesia.

1.49. REKSA DANA

Reksa Dana adalah wadah yang dipergunakan untuk menghimpun dana dari masyarakat pemodal untuk selanjutnya diinvestasikan dalam Portofolio Efek oleh Manajer Investasi. Sesuai dengan Undang-Undang tentang Pasar Modal, Reksa Dana dapat berbentuk: (i) Perseroan Tertutup atau Terbuka; dan (ii) Kontrak Investasi Kolektif. Bentuk hukum Reksa Dana yang ditawarkan dalam Prospektus ini adalah Kontrak Investasi Kolektif.

1.50. SUB REKENING EFEK

Sub Rekening Efek adalah rekening efek MANULIFE SAHAM SYARIAH ASIA PASIFIK DOLLAR AS yang tercatat dalam rekening efek Bank Kustodian pada Lembaga Penyimpanan dan Penyelesaian.

1.51. SEOJK TENTANG PELAYANAN DAN PENYELESAIAN PENGADUAN KONSUMEN

SEOJK Tentang Pelayanan dan Penyelesaian Pengaduan Konsumen Pada Pelaku Usaha Jasa Keuangan adalah Surat Edaran Otoritas Jasa Keuangan Nomor: 2/POJK.07/2014 tanggal 14 Februari 2014 tentang Pelayanan Dan Penyelesaian Pengaduan Konsumen Pada Pelaku Usaha Jasa Keuangan, beserta penjelasannya, dan perubahan-perubahannya dan penggantinya yang mungkin ada di kemudian hari.

1.52. SEOJK TENTANG PROSEDUR PENYELESAIAN KESALAHAN PENGHITUNGAN NILAI AKTIVA BERSIH REKSA DANA

SEOJK Tentang Prosedur Penyelesaian Kesalahan Penghitungan Nilai Aktiva Bersih Reksa Dana adalah Surat Edaran Otoritas Jasa Keuangan Nomor 1/SEOJK.04/2015 tanggal 21 Januari 2015 tentang Prosedur Penyelesaian Kesalahan Penghitungan Nilai Aktiva Bersih Reksa Dana beserta penjelasannya dan perubahan-perubahannya dan penggantinya yang mungkin ada di kemudian hari.

1.53. SURAT KONFIRMASI TRANSAKSI UNIT PENYERTAAN

Surat Konfirmasi Transaksi Unit Penyertaan adalah surat konfirmasi yang mengkonfirmasi pelaksanaan instruksi pembelian dan/atau penjualan kembali Unit Penyertaan dan/atau pengalihan investasi dari Pemegang Unit Penyertaan dan menunjukkan jumlah Unit Penyertaan yang dimiliki oleh Pemegang Unit Penyertaan serta berlaku sebagai Bukti Kepemilikan Unit Penyertaan MANULIFE SAHAM SYARIAH ASIA PASIFIK DOLLAR AS. Surat Konfirmasi Transaksi Unit Penyertaan akan diterbitkan oleh Bank Kustodian dan dikirimkan kepada Pemegang Unit Penyertaan paling lambat 7 (tujuh) Hari Bursa setelah:

- (i) Unit Penyertaan diterbitkan oleh Bank Kustodian untuk penjualan Unit Penyertaan, dengan ketentuan aplikasi pembelian Unit Penyertaan MANULIFE SAHAM SYARIAH ASIA PASIFIK DOLLAR AS dari Pemegang Unit Penyertaan telah lengkap dan diterima dengan baik (*in complete application*) oleh Manajer Investasi atau Agen Penjual Efek Reksa Dana yang ditunjuk oleh Manajer Investasi (jika ada) dan pembayaran untuk pembelian tersebut diterima dengan baik (*in good fund*) oleh Bank Kustodian;
- (ii) Diterimanya perintah penjualan kembali Unit Penyertaan dengan ketentuan aplikasi penjualan kembali Unit Penyertaan MANULIFE SAHAM SYARIAH ASIA PASIFIK DOLLAR AS dari Pemegang Unit Penyertaan telah lengkap dan diterima dengan baik (*in complete application*) oleh Manajer Investasi atau Agen Penjual Efek Reksa Dana yang ditunjuk oleh Manajer Investasi (jika ada); dan
- (iii) Diterimanya perintah pengalihan investasi dalam MANULIFE SAHAM SYARIAH ASIA PASIFIK DOLLAR AS dengan ketentuan aplikasi pengalihan investasi dalam MANULIFE SAHAM SYARIAH ASIA PASIFIK DOLLAR AS dari Pemegang Unit Penyertaan telah lengkap dan diterima dengan baik (*in complete application*) oleh Manajer Investasi atau Agen Penjual Efek Reksa Dana yang ditunjuk oleh Manajer Investasi (jika ada).

Surat Konfirmasi Transaksi Unit Penyertaan yang diterbitkan oleh Bank Kustodian dikirimkan oleh Bank Kustodian secara langsung kepada Pemegang Unit Penyertaan dalam bentuk dokumen fisik yang dikirimkan ke alamat Pemegang Unit Penyertaan melalui jasa kurir/jasa pengiriman lainnya atau, atas persetujuan Pemegang Unit Penyertaan, dalam bentuk dokumen elektronik yang dikirimkan ke alamat *e-mail* Pemegang Unit Penyertaan yang didaftarkan oleh Pemegang Unit Penyertaan pada saat melakukan pembukaan rekening atau pada saat melakukan pengkinian data, dengan memperhatikan ketentuan peraturan perundang-undangan yang berlaku mengenai informasi dan transaksi elektronik.

1.54. UNDANG-UNDANG PASAR MODAL

Undang-Undang Pasar Modal adalah Undang-Undang Republik Indonesia Nomor 8 tahun 1995 tentang Pasar Modal beserta peraturan pelaksanaan dan seluruh perubahannya.

1.55. UNIT PENYERTAAN

Unit Penyertaan adalah suatu ukuran yang menunjukkan bagian kepentingan setiap Pemegang Unit Penyertaan di dalam portofolio investasi kolektif.

1.56. WAKALAH

Wakalah adalah perjanjian (*akad*) dimana Pihak yang memberi kuasa (*muwakkil*) memberikan kuasa kepada Pihak yang menerima kuasa (*wakil*) untuk melakukan tindakan atau perbuatan tertentu sebagaimana dimaksud dalam Peraturan BAPEPAM dan LK Nomor IX.A.14, yang merupakan Lampiran dari Keputusan Ketua BAPEPAM dan LK Nomor Kep-430/BL/2012 tanggal 1 Agustus 2012 tentang Akad-akad Yang Digunakan Dalam Penerbitan Efek Syariah di Pasar Modal.

1.57. ASIA PASIFIK

Asia Pasifik adalah wilayah perekonomian, bisnis, dan geografis yang terdiri dari seluruh negara-negara pada kawasan Asia dan Lingkar Pasifik, termasuk negara Amerika Serikat.

BAB II

KETERANGAN MENGENAI MANULIFE SAHAM SYARIAH ASIA PASIFIK DOLLAR AS

2.1. PEMBENTUKAN MANULIFE SAHAM SYARIAH ASIA PASIFIK DOLLAR AS

MANULIFE SAHAM SYARIAH ASIA PASIFIK DOLLAR AS adalah Reksa Dana berbentuk Kontrak Investasi Kolektif (KIK) sebagaimana termaktub dalam akta Kontrak Investasi Kolektif REKSA DANA SYARIAH MANULIFE SAHAM SYARIAH ASIA PASIFIK DOLLAR AS Nomor 57 tanggal 18 November 2015 *jis.* akta Addendum Kontrak Investasi Kolektif REKSA DANA SYARIAH MANULIFE SAHAM SYARIAH ASIA PASIFIK DOLLAR AS Nomor 96 tanggal 25 November 2016, akta Addendum I Kontrak Investasi Kolektif REKSA DANA SYARIAH MANULIFE SAHAM SYARIAH ASIA PASIFIK DOLLAR AS Nomor 42 tanggal 15 Desember 2016, akta Addendum II Kontrak Investasi Kolektif REKSA DANA SYARIAH MANULIFE SAHAM SYARIAH ASIA PASIFIK DOLLAR AS Nomor 15 tanggal 2 Mei 2017, akta Addendum III Kontrak Investasi Kolektif REKSA DANA SYARIAH MANULIFE SAHAM SYARIAH ASIA PASIFIK DOLLAR AS Nomor 16 tanggal 10 Januari 2018, dan akta Addendum IV Kontrak Investasi Kolektif REKSA DANA SYARIAH MANULIFE SAHAM SYARIAH ASIA PASIFIK DOLLAR AS Nomor 121 tanggal 26 Maret 2018, kesemuanya dibuat di hadapan Leolin Jayayanti, S.H, M.Kn., notaris di Jakarta (selanjutnya disebut “Kontrak Investasi Kolektif MANULIFE SAHAM SYARIAH ASIA PASIFIK DOLLAR AS”), antara PT Manulife Aset Manajemen Indonesia sebagai Manajer Investasi dengan Citibank, NA sebagai Bank Kustodian.

MANULIFE SAHAM SYARIAH ASIA PASIFIK DOLLAR AS telah memperoleh pernyataan efektif dari Otoritas Jasa Keuangan (OJK) melalui surat no. s-594/D.04/2015 tanggal 4 Desember 2015.

2.2. AKAD WAKALAH

Sesuai Fatwa Dewan Syariah Nasional Nomor 20/DSN-MUI/IV/2001, perjanjian (*akad*) antara Manajer Investasi dan Pemegang Unit Penyertaan berdasarkan Kontrak Investasi Kolektif Reksa Dana merupakan akad yang dilakukan secara Wakalah, yaitu Pemegang Unit Penyertaan memberikan mandat kepada Manajer Investasi untuk melakukan investasi bagi kepentingan Pemegang Unit Penyertaan sesuai dengan ketentuan yang tercantum dalam Kontrak Investasi Kolektif dan prospektus Reksa Dana.

Manajer Investasi dan Bank Kustodian (*wakiliin*) bertindak untuk kepentingan para Pemegang Unit Penyertaan (*muwakkil*) dimana Manajer Investasi diberi wewenang untuk mengelola portofolio investasi kolektif dan Bank Kustodian diberi wewenang untuk melaksanakan Penitipan Kolektif.

2.3. PENAWARAN UMUM

PT Manulife Aset Manajemen Indonesia sebagai Manajer Investasi melakukan Penawaran Umum atas Unit Penyertaan MANULIFE SAHAM SYARIAH ASIA PASIFIK DOLLAR AS secara terus menerus sampai dengan jumlah 800.000.000 (delapan ratus juta) Unit Penyertaan.

Setiap Unit Penyertaan MANULIFE SAHAM SYARIAH ASIA PASIFIK DOLLAR AS ditawarkan dengan harga sama dengan Nilai Aktiva Bersih awal yaitu sebesar USD 1,- (satu Dollar Amerika Serikat) pada hari pertama penawaran. Selanjutnya harga pembelian setiap Unit Penyertaan MANULIFE SAHAM SYARIAH ASIA PASIFIK DOLLAR AS ditetapkan berdasarkan Nilai Aktiva Bersih MANULIFE SAHAM SYARIAH ASIA PASIFIK DOLLAR AS pada akhir Hari Bursa yang bersangkutan.

Apabila Manajer Investasi menerima pemesanan atau permintaan pembelian MANULIFE SAHAM SYARIAH ASIA PASIFIK DOLLAR AS yang jauh melebihi jumlah maksimum Penawaran Umum Unit Penyertaan MANULIFE SAHAM SYARIAH ASIA PASIFIK DOLLAR AS, maka Manajer Investasi akan menerima permintaan pembelian Unit Penyertaan tersebut berdasarkan urutan pemesanan atau pembelian Unit Penyertaan (*First In First Out* atau

“FIFO”), sampai dengan jumlah maksimum Penawaran Umum Unit Penyertaan MANULIFE SAHAM SYARIAH ASIA PASIFIK DOLLAR AS.

2.4. PENGELOLA MANULIFE SAHAM SYARIAH ASIA PASIFIK DOLLAR AS

PT Manulife Aset Manajemen Indonesia sebagai Manajer Investasi didukung oleh tenaga profesional yang terdiri dari Komite Investasi dan Tim Pengelola Investasi.

(a) Komite Investasi

Komite Investasi mengarahkan dan mengawasi Tim Pengelola Investasi dalam menjalankan kebijakan dan strategi investasi sehari-hari sehingga sesuai dengan tujuan investasi.

Anggota Komite Investasi saat ini terdiri dari:

Legowo Kusumonegoro, memiliki pengalaman lebih dari 30 tahun di industri finansial, perbankan, dan kustodian. Sebelumnya, Legowo menjabat sebagai Presiden Direktur di PT Manulife Aset Manajemen Indonesia (“MAMI”) sejak tahun 2010 hingga 2020. Sebelum itu, ia menjabat sebagai Presiden Direktur di PT First State Investments Indonesia dan Presiden Direktur di PT Bahana TCW Investment Management. Legowo mengawali karirnya di industri keuangan dengan bekerja di Standard Chartered Bank. Ia turut berperan dalam pembentukan industri reksa dana di Indonesia dan saat ini juga menjabat sebagai Dewan Penasihat di Perkumpulan Wakil Manajer Investasi Indonesia (“PWMII”). Di tahun 2019, Legowo dinobatkan sebagai Tokoh Reksa Dana dalam ajang Bareksa Kontan 3rd Fund Awards 2019. Sebelumnya di tahun 2018, untuk ketiga kalinya, Legowo dinobatkan sebagai *CEO of the Year*. Penghargaan dianugerahkan oleh Asia Asset Management, sebuah perusahaan publikasi finansial yang terkemuka di Asia dan berbasis di Hong Kong. Pada tahun 2012, Legowo meraih penghargaan *Stars of Excellence* dari Manulife global. Legowo meraih gelar Magister Sains di bidang Ekonomi dari Institut Pertanian Bogor dan mendapatkan izin Wakil Manajer Investasi dari Otoritas Jasa Keuangan (dahulu Bapepam) berdasarkan Surat Keputusan Ketua Bapepam nomor: KEP-82/PM/IP/WMI/1998 tanggal 31 Juli 1998 yang telah diperpanjang berdasarkan Surat Keputusan Dewan Komisiner OJK nomor: KEP-101/PM.211/PJ-WMI/2018 tanggal 4 Oktober 2018.

Justitia Tripurwasani adalah Direktur PT Manulife Aset Manajemen Indonesia. Beliau memperoleh gelar *Master of Law* di tahun 1998 dari *Graduate Program in International Finance and Law* di Boston University School of Law dan Sarjana Hukum dari Fakultas Hukum Universitas Brawijaya. Sebelum bergabung dengan Manulife Aset Manajemen Indonesia, Justitia bekerja pada PT J P Morgan Securities Indonesia, *Executive Director of Compliance*. Awal kariernya dimulai di Badan Pengawas Pasar Modal sejak Tahun 1993 – 2005 dan terakhir menjabat sebagai Kepala Bagian Perundang-undangan pada Biro Perundang-undangan dan Bantuan Hukum. Pada tahun 2005 sampai dengan 2009, Justitia menduduki posisi sebagai *Direktur Surveillance*, salah satu direksi dalam jajaran direksi di Bursa Efek Jakarta yang selanjutnya disebut Bursa Efek Indonesia. Memperoleh Izin sebagai Wakil Manajer Investasi dari otoritas Pasar Modal berdasarkan Surat Keputusan Ketua BAPPEPAM & LK Nomor: Kep-21/BL/WMI/2009 tanggal 5 Juni 2009 yang telah diperpanjang berdasarkan Surat Keputusan Dewan Komisiner OJK No.KEP-687/PM.211/PJ-WMI/2018 tanggal 14 Desember 2018.

Heryadi Indrakusuma adalah Direktur dan *Chief Solution & Marketing Officer* PT Manulife Aset Manajemen Indonesia. Beliau memperoleh izin Wakil Manajer Investasi dari otoritas Pasar Modal pada 5 November 2010 melalui surat keputusan Ketua Bapepam-LK dengan No: KEP-035/BL/WMI/2010 yang telah diperpanjang berdasarkan Surat Keputusan Dewan Komisiner OJK No. KEP-103/PM.211/PJ-WMI/2018 tanggal 4 Oktober 2018. Heryadi memiliki pengalaman lebih dari 20 tahun, dimana sebelumnya ia bekerja di PT RHB OSK Asset Management sebagai Executive Director – Head of Compliance, Legal and Risk. Sebelumnya, Heryadi bekerja sebagai Head of Compliance, Legal and Risk di PT ABN Amro Manajemen Investasi, Head of Compliance and Legal di PT DBS Vickers Securities Indonesia,

Head of Monitoring and Evaluation di Bursa Efek Jakarta, dan Junior Auditor di Prasetio, Utomo, Arthur Andersen. Heryadi memiliki gelar Magister Hukum di bidang Hukum Bisnis dari Universitas Indonesia, dan Sarjana Ekonomi di bidang Akuntansi dari Universitas Airlangga – Surabaya.

Katarina Setiawan adalah *Chief Economist & Investment* PT Manulife Aset Manajemen Indonesia. Katarina bergabung dengan PT Manulife Aset Manajemen Indonesia (MAMI) pada 1 Juli 2013. Ia memperoleh izin Wakil Manajer Investasi dari otoritas Pasar Modal pada tanggal 30 April 1999 dengan No.: KEP-28/PM/IP/WMI/1999 yang telah diperpanjang berdasarkan Surat Keputusan Dewan Komisiner OJK No. KEP-692/PM.211/PJ-WMI/2018 tanggal 14 Desember 2018. Ia telah memiliki pengalaman selama lebih dari 23 tahun di industri keuangan dan pasar saham. Sebelum bergabung dengan MAMI, Katarina bekerja di Maybank Kim Eng Securities sebagai *Research Director*. Sebelumnya Katarina bekerja sebagai *Director* di IBAS Consulting, *Director* di Omni Nusantara dan *Supervisor Consultant* di Arthur Andersen & Co. Katarina menyandang gelar *Master of Business Administration* dari Indiana University di Bloomington, USA.

(b) Tim Pengelola Investasi

Tim Pengelola Investasi bertugas sebagai pelaksana harian atas kebijaksanaan, strategi, dan eksekusi investasi yang telah diformulasikan bersama dengan Komite Investasi. Anggota Tim Pengelola Investasi terdiri dari:

1) Tim Pengelola Investasi Saham

Ketua:

Mohammad Anggun Indallah adalah *Chief Investment Officer, Equity* PT Manulife Aset Manajemen Indonesia yang bertanggung jawab atas pengelolaan investasi Efek Ekuitas. Anggun memimpin tim Equity dalam hal pengelolaan dan strategi investasi saham. Ia bergabung dengan MAMI pada 7 Juli 2014 dan membawa 16 tahun pengalamannya dalam bidang pengelolaan dana dan juga pasar modal. Sebelum bergabung dengan MAMI, Anggun menjabat sebagai *Chief Investment Officer* di PT Trimegah Asset Management. Sebelum itu, ia bekerja sebagai *Head of Equity* di BNP Paribas Investments Partners, Analis di PT Batavia Investindo dan PT Okansa Capital. Dedikasi pada karirnya telah diakui oleh industri, dengan diraihnya lima penghargaan atas kinerja produk reksa dana yang ia kelola sebelum bergabung dengan MAMI. Anggun memiliki izin Wakil Manajer Investasi dari Bapepam dengan No.: KEP-3/PM/IP/WMI/2002 pada 9 April 2002 yang telah diperpanjang berdasarkan Surat Keputusan Dewan Komisiner OJK No. KEP-112/PM.211/PJ-WMI tanggal 4 Oktober 2018. Anggun memperoleh gelar Sarjana Ekonomi di bidang Akuntansi dari Universitas Indonesia dan telah lulus CFA level 1.

Anggota:

Samuel Kesuma, CFA adalah *Senior Portfolio Manager* di PT Manulife Aset Manajemen Indonesia. Samuel memiliki izin Wakil Manajer Investasi dari Bapepam & LK berdasarkan Surat Keputusan No.KEP-85/BL/WMI/2012 yang telah diperpanjang berdasarkan Surat Keputusan Dewan Komisiner OJK No. KEP-636/PM.211/PJ-WMI/2018 tanggal 28 November 2018. Samuel memulai karir profesionalnya di industri finansial dengan bekerja di PT Trimegah Securities sebagai Investment Analyst pada tahun 2006. Sebelum bergabung bersama PT Manulife Aset Manajemen Indonesia (MAMI), Samuel bekerja di PT BNP Paribas Investment Partners sebagai Equity Portfolio Manager, PT Trimegah Asset Management sebagai Equity Fund Manager, Abacus Capital (S) Pte Ltd – Singapura sebagai Corporate Finance Analyst, dan ANZ Bank – Singapura sebagai Investment Consultant. Samuel adalah pemegang sertifikasi Chartered Financial Analyst (CFA). Samuel meraih gelar Master of Applied Finance dari University of Melbourne, Australia, serta memperoleh

gelar Sarjana Ekonomi di bidang Akutansi dari Universitas Pelita Harapan, Tangerang.

Caroline Rusli, CFA adalah *Senior Portfolio Manager* di PT Manulife Aset Manajemen Indonesia. Caroline memiliki izin Wakil Manajer Investasi dari Bapepam & LK berdasarkan Surat Keputusan No. KEP-26/PM/WMI/2005 yang telah diperpanjang berdasarkan Surat Keputusan Dewan Komisioner OJK No. KEP-102/PM.211/PJ-WMI/2018 tanggal 4 Oktober 2018.

Sebelum bergabung di MAMI, Caroline bekerja di PT Easpring Investments Indonesia sebagai Senior Equity Fund Manager. Caroline memulai karirnya di industri keuangan di PT Panin Asset Management. Kemudian, ia melanjutkan karirnya di PT First State Investments Indonesia. Pada tahun 2007, untuk pertama kalinya Caroline bergabung di MAMI sebagai Equity Analyst hingga dipercaya menjadi Senior Portofolio Manager – Equity. Caroline merupakan pemegang sertifikasi Chartered Financial Analyst (CFA). Caroline meraih gelar *Bachelor of Economics* jurusan *Business Administration* dari University of Tokyo, Jepang.

Andrian Tanuwijaya adalah *Portfolio Manager* PT Manulife Aset Manajemen Indonesia. Andrian memiliki izin Wakil Manajer Investasi dari Bapepam & LK berdasarkan Surat Keputusan No. KEP-1211/BL/WMI/2012 yang telah diperpanjang berdasarkan Surat Keputusan Dewan Komisioner OJK No. KEP-188/PM.211/PJ-WMI/2018 tanggal 5 November 2018. Andrian bergabung dengan PT Manulife Aset Manajemen Indonesia (MAMI) sebagai *Equity Analyst*, dan karirnya di MAMI terus berkembang, hingga akhirnya ia dipercaya untuk menjadi *Junior Portfolio Manager*. Andrian mengawali karirnya sebagai *Equity Analyst* di PT Trimegah Securities Tbk. Pada tahun 2011, Saat masih menjadi mahasiswa di Universitas Surabaya, Andrian terpilih mewakili Indonesia dalam *4th Annual CFA – Global Investment Research Challenge* di Manila, Filipina. Andrian memperoleh gelar Sarjana Ekonomi di bidang Manajemen Keuangan dari Universitas Surabaya, Surabaya.

2) Tim Pengelola Investasi Pendapatan Tetap dan Pasar Uang

Ketua:

Ezra Nazula Ridha adalah *Director & Chief Investment Officer, Fixed Income* PT Manulife Aset Manajemen Indonesia yang bertanggung jawab atas pengelolaan investasi Efek Pendapatan Tetap dan Pasar Uang. Ezra memperoleh izin Wakil Manajer Investasi dari Bapepam-LK berdasarkan Surat Keputusan Ketua Bapepam nomor KEP-20/PM/WMI/2005 tanggal 15 Februari 2005 yang telah diperpanjang berdasarkan Surat Keputusan Dewan Komisioner OJK No. KEP-111/PM.211/PJ-WMI/2018 tanggal 4 Oktober 2018. Ezra memulai karir profesionalnya di industri finansial dengan bekerja di Chase Global Funds yang berlokasi di Boston, Amerika Serikat, dan kembali ke Indonesia pada tahun 2000, bergabung dengan Panin Securities sebagai *Investment Analyst* sebelum kemudian melanjutkan bekerja di HSBC Jakarta sebagai *Resident Management Trainee*. Pada tahun 2003, Ezra bergabung dengan MAMI untuk pertama kalinya sebagai *Fund Administration Manager* hingga akhirnya menjadi *Investment Senior Manager*. Sebelum bergabung dengan MAMI, Ezra menjabat sebagai *Head of Investment* di AIA selama hampir lima tahun. Sebelum menjabat sebagai *Director & Chief Investment Officer, Fixed Income*, Ezra adalah *Head of Fixed Income* selama hampir lima tahun. Ezra dinobatkan sebagai salah satu peraih penghargaan "Most Astute Investors in Asian Local Currency Bonds" pada tahun 2012 sampai dengan tahun 2017, dan "Most Astute Investors in Asian G3 Bonds" pada tahun 2012 sampai dengan tahun 2016 untuk kategori Indonesia oleh The Asset's Benchmark research survey. Ezra memiliki gelar *Bachelor of Science* di *Business Administration* dari Boston University dan juga gelar MBA dari Northeastern University, keduanya di Boston, USA.

Anggota:

Syuhada Arief adalah *Senior Portfolio Manager* PT Manulife Aset Manajemen Indonesia. Memiliki izin Wakil Manajer Investasi dari otoritas Pasar Modal berdasarkan Surat Keputusan No. KEP-18/BL/WMI/2010 yang telah diperpanjang berdasarkan Surat Keputusan Dewan Komisiner OJK No. KEP-171/PM.211/PJ-WMI/2019 tanggal 8 Februari 2019. Sebelum bergabung dengan PT Manulife Aset Manajemen Indonesia, Arief bekerja sebagai *Senior Fund Manager* di CIMB Principal Asset Management. Arief memulai karirnya di tahun 2005 di Asuransi Jiwa Manulife Indonesia dan melanjutkan karirnya di Avrist Assurance sebagai *Fund Manager*. Arief meraih gelar *Master of Financial Management* dan *Master of Professional Accounting* dari Australian National University (ANU) serta memperoleh gelar Sarjana Matematika dari Institut Teknologi Bandung (ITB) dan telah lulus CFA level 1.

Laras Febriany adalah *Junior Portfolio Manager* PT Manulife Aset Manajemen Indonesia. Memiliki izin Wakil Manajer Investasi dari otoritas Pasar Modal berdasarkan Surat Keputusan No. KEP-231/PM.211/WMI/2019 tanggal 2 September 2019. Laras bergabung di PT Manulife Aset Manajemen Indonesia sebagai *Fixed Income Dealer* dan karirnya terus berkembang hingga akhirnya ia dipercaya sebagai *Junior Portfolio Manager - Fixed Income*. Sebelum bergabung dengan PT Manulife Aset Manajemen Indonesia, Laras bekerja sebagai *Fixed Income Sales* di PT Bahana Securities. Laras memulai karirnya di tahun 2011 di PricewaterhouseCoopers Indonesia dan menjalani *internship* di Citibank N.A, di *Trading Desk, Global Market*. Laras memperoleh gelar Sarjana Ekonomi dari Universitas Indonesia.

2.5. DEWAN PENGAWAS SYARIAH MANAJER INVESTASI

Dalam mengelola MANULIFE SAHAM SYARIAH ASIA PASIFIK DOLLAR AS, Komite Investasi dan Tim Pengelola Investasi diawasi oleh Dewan Pengawas Syariah PT Manulife Aset Manajemen Indonesia.

Dewan Pengawas Syariah Manajer Investasi terdiri dari 2 (dua) orang yang telah mendapat rekomendasi dari Dewan Syariah Nasional-Majelis Ulama Indonesia berdasarkan Surat Nomor U-268/DSN-MUI/VI/2020 tanggal 17 Juni 2020 yaitu:

1. **Ir. H. Adiwarmanto A. Karim, S.E., M.B.A., M.A.E.P.**, selaku Ketua Dewan Pengawas Syariah yang telah memperoleh izin Ahli Syariah Pasar Modal berdasarkan Keputusan Dewan Komisiner OJK Nomor KEP-06/D.04/ASPM-P/2016 tanggal 15 April 2016 tentang Pemberian Izin Ahli Syariah Pasar Modal kepada Adiwarmanto A. Karim dan telah ditunjuk oleh PT Manulife Aset Manajemen Indonesia berdasarkan Surat Direksi Nomor 447/BOD/MAMI/VII.2020-c tanggal 13 Juli 2020 perihal Penunjukan sebagai Dewan Pengawas Syariah PT Manulife Aset Manajemen Indonesia.
2. **Nanda Meiliza Puspita S.E., M.Si.**, selaku anggota Dewan Pengawas Syariah yang telah memperoleh izin Ahli Syariah Pasar Modal berdasarkan Keputusan Dewan Komisiner OJK Nomor KEP-13/PM.22/ASPM-P/2017 tanggal 1 November 2017 tentang Pemberian Izin Ahli Syariah Pasar Modal kepada Nanda Meiliza Puspita dan telah ditunjuk oleh PT Manulife Aset Manajemen Indonesia berdasarkan Surat Direksi Nomor 448/BOD/MAMI/VII.2020-c tanggal 13 Juli 2020 perihal Penunjukan sebagai Dewan Pengawas Syariah PT Manulife Aset Manajemen Indonesia.

Tugas dan tanggung jawab utama Dewan Pengawas Syariah Manajer Investasi adalah memberikan pernyataan kesesuaian syariah atas penerbitan MANULIFE SAHAM SYARIAH ASIA PASIFIK DOLLAR AS, memberikan nasihat dan saran, serta bertanggung jawab untuk melakukan pengawasan atas MANULIFE SAHAM SYARIAH ASIA PASIFIK DOLLAR AS terhadap pemenuhan Prinsip Syariah di Pasar Modal secara berkelanjutan.

2.6. DEWAN PENGAWAS SYARIAH BANK KUSTODIAN

Anggota Dewan Pengawas Syariah di Bank Kustodian terdiri dari 2 (dua) orang yang telah mendapat rekomendasi dari Dewan Syariah Nasional-Majelis Ulama Indonesia berdasarkan Surat Nomor U-325/DSN-MUI/XI/2007 tanggal 29 November 2007 dan telah ditunjuk sebagai Dewan Pengawas Syariah oleh Bank Kustodian berdasarkan Surat Penugasan tertanggal 7 Desember 2006 adalah sebagai berikut:

Drs. H. Aminudin Yakub, MA	sebagai Ketua
Mohammad Bagus Teguh P, LC, MA	sebagai Anggota

Tugas dan tanggung jawab utama Dewan Pengawas Syariah di Bank Kustodian mencakup, namun tidak terbatas kepada memberikan masukan dan nasihat terkait produk syariah yang diadministrasikan oleh Bank Kustodian.

Citibank N.A., Indonesia sebagai Bank Kustodian MANULIFE SAHAM SYARIAH ASIA PASIFIK DOLLAR AS memiliki penanggung jawab kegiatan yang memiliki pengetahuan yang memadai dan/atau pengalaman di bidang keuangan syariah.

BAB III

MANAJER INVESTASI

3.1. KETERANGAN SINGKAT MANAJER INVESTASI

PT Manulife Aset Manajemen Indonesia didirikan pertama kali dengan nama PT Dharmala Aset Manajemen sebagaimana dimuat dalam Akta Pendirian Perseroan Terbatas PT Dharmala Aset Manajemen Nomor 90 tanggal 16 Juli 1996 dibuat di hadapan Paulus Widodo Sugeng Haryono, SH, Notaris di Jakarta yang telah memperoleh pengesahan dari Menteri Kehakiman Republik Indonesia dengan Keputusannya No. C2-8460.HT.01.01.Th.96 tanggal 16 Agustus 1996 dan telah didaftarkan dalam Daftar Perusahaan di Kantor Pendaftaran Perusahaan Kodya Jakarta Pusat di bawah No. 1906/BH.09.05/II/98 tanggal 27 Februari 1998 serta telah diumumkan dalam Berita Negara Republik Indonesia No. 33 tanggal 24 April 1998, Tambahan No. 2212.

PT Dharmala Aset Manajemen kemudian berganti nama menjadi PT Dharmala Manulife Aset Manajemen dan terakhir kali menjadi PT Manulife Aset Manajemen Indonesia, sebagaimana dimuat dalam aAkta Pernyataan Keputusan Rapat PT Manulife Aset Manajemen Indonesia No. 5 tanggal 4 November 1998, dibuat di hadapan Paulus Widodo Sugeng Haryono, SH., Notaris di Jakarta, yang telah memperoleh persetujuan dari Menteri Kehakiman Republik Indonesia dengan Surat Keputusan No. C2-23893.HT.01.04.Th.98 tanggal 6 November 1998 dan telah didaftarkan dalam Daftar Perusahaan di Kantor Pendaftaran Perusahaan Kodya Jakarta Pusat di bawah No. 1906.2/BH.09.05/XII/1998 tanggal 31 Desember 1998, serta diumumkan dalam Berita Negara Republik Indonesia No. 28 tanggal 6 April 1999, Tambahan No. 2069.

Anggaran Dasar PT Manulife Aset Manajemen Indonesia tersebut telah mengalami beberapa kali perubahan. Perubahan yang terakhir adalah terkait penyesuaian Peraturan OJK No. 10/POJK.04/2018 tentang Penerapan Tata Kelola Manajer Investasi sebagaimana dimuat dalam Akta Nomor No. 5 tanggal 1 November 2019, dibuat di hadapan Aulia Taufani, S.H., Notaris di Jakarta, yang telah memperoleh (i) persetujuan dari Kementerian Hukum dan Hak Asasi Manusia Republik Indonesia, berdasarkan Surat Keputusan No. AHU-0093467.AH.01.02.Tahun 2019 tanggal 13 November 2019 dan (ii) penerimaan pemberitahuan dari Kementerian Hukum dan Hak Asasi Manusia Republik Indonesia, berdasarkan Surat No. AHU-AH.01.03-0358769 tanggal 13 November 2019.

PT Manulife Aset Manajemen Indonesia (“MAMI”) merupakan bagian dari Grup Manulife, menawarkan beragam jasa manajemen investasi dan reksa dana di Indonesia. Sejak pertama kali berdiri hingga kini, MAMI secara konsisten berhasil mempertahankan posisinya sebagai salah satu perusahaan manajemen investasi terbesar di industri reksa dana dan pengelolaan dana secara eksklusif di Indonesia.

MAMI adalah bagian dari Manulife Asset Management, perusahaan aset manajemen global dari Manulife Financial Corporation (“Manulife”) yang memberikan solusi manajemen investasi secara menyeluruh bagi para investor. Keahlian investasi ini meluas hingga ke sektor publik, swasta, dan solusi alokasi aset. Manulife Asset Management beroperasi di Amerika Serikat, Kanada, Brasil, Inggris Raya, Swiss, Selandia Baru, Australia, Jepang, Hong Kong, Singapura, Taiwan, Indonesia, Thailand, Vietnam, Malaysia, Filipina, dan juga di China melalui perusahaan joint venture, Manulife TEDA. Selain itu, Manulife Asset Management juga melayani investor di beberapa kawasan Eropa, Timur Tengah, dan Amerika Latin.

Sebagai manajer investasi, MAMI memberikan solusi pengelolaan investasi untuk investor ritel dan investor institusi, baik dalam bentuk reksa dana maupun kontrak pengelolaan dana (discretionary mandates).

Susunan Direksi dan Dewan Komisaris MAMI pada saat Prospektus ini diterbitkan dimuat dalam Akta Nomor 160 tanggal 27 Juli 2020, dibuat dihadapan Aulia Taufani, S.H, Notaris di Kota Administrasi Jakarta Selatan, yang pemberituannya telah diterima oleh Kementerian Hukum dan Hak Asasi Manusia Republik Indonesia dengan surat nomor AHU-AH.01.03-0330281 tanggal 5 Agustus 2020 yaitu sebagai berikut:

Direksi:
Direktur : Justitia Tripurwasani
Direktur : Afifa
Direktur : Heryadi Indrakusuma
Direktur : Ezra Nazula Ridha

Dewan Komisaris:
Presiden Komisaris : Gianni Fiacco
Komisaris : Michael F Dommermuth
Komisaris Independen : Mohamad Fauzi M.Ichsan

3.2. PENGALAMAN MANAJER INVESTASI

PT Manulife Aset Manajemen Indonesia telah memperoleh izin usaha sebagai Manajer Investasi berdasarkan Surat Keputusan Ketua Badan Pengawas Pasar Modal Nomor Kep-07/PM/MI/1997 pada tanggal 21 Agustus 1997 dan diawasi oleh Otoritas Jasa Keuangan.

Sampai dengan akhir Maret 2020 PT Manulife Aset Manajemen Indonesia mengelola 24 (dua puluh empat) reksa dana, yang terdiri dari reksa dana pendapatan tetap, sukuk, saham (termasuk reksa dana saham syariah), campuran, pasar uang (termasuk reksa dana pasar uang syariah), dan terproteksi. Dengan total dana kelolaan mencapai Rp 67,6 triliun per 31 Maret 2020, menjadikan MAMI sebagai salah satu perusahaan manajemen investasi terbesar di Indonesia.

Beragam penghargaan dan pengakuan dari pihak eksternal dianugerahkan kepada MAMI sebagai perusahaan manajer investasi terbaik. Penghargaan Best Onshore Fund House dianugerahkan oleh AsianInvestor (tahun 2018 dan 2019), penghargaan Top Investment House in Asian Local Currency Bonds dari The Asset Benchmark Research (tahun 2015-2019), dan penghargaan Best Fund House dari Asia Asset Management (2015, 2016, dan 2018).

3.3. PIHAK YANG TERAFILIASI DENGAN MANAJER INVESTASI

Sepanjang pengetahuan Manajer Investasi, pihak-pihak yang terafiliasi dengan Manajer Investasi adalah PT Asuransi Jiwa Manulife Indonesia dan DPLK Manulife Indonesia.

BAB IV

BANK KUSTODIAN

4.1. KETERANGAN SINGKAT MENGENAI BANK KUSTODIAN

Citibank, N.A. didirikan pada tahun 1812 dengan nama “the National City Bank of New York” di New York, Amerika Serikat. Pada tahun 1955, the National City Bank of New York berganti nama menjadi “the First National City Bank of New York”, menjadi “First National City Bank” di tahun 1962 dan menjadi Citibank, N.A di tahun 1976.

Citibank, N.A. telah beroperasi di Indonesia dan melakukan kegiatan sebagai bank umum sejak tahun 1968, berdasarkan ijin dari Menteri Keuangan Republik Indonesia dengan Surat Keputusan No.D.15.6.3.22 tanggal 14 Juni 1968. Sejak saat itu, Citibank, N.A. mulai menyediakan jasa Penitipan Harta/Bank Kustodian di bidang pasar modal setelah mendapat izin dari Badan Pengawas Pasar Modal dan Lembaga Keuangan (Bapepam-LK) di tahun 1991 dan mulai menawarkan jasa administrasi dana investasi di tahun 1996.

Pada tahun 2005, komitmen Citibank, N.A. kembali dibuktikan dengan diakuisisinya bisnis ABN Amro Bank NV global, yang didalamnya juga termasuk divisi fund administration di Indonesia. Dengan diakuisisinya ABN Amro tersebut, Citibank, N.A. Indonesia kini memiliki ragam jenis produk yang ekstensif; dimana dengan didukung sistem dan teknologi mutakhir, telah membuat Citibank, N.A. menjadi salah satu bank kustodian terbesar di Indonesia.

4.2. PENGALAMAN BANK KUSTODIAN

Citibank, N.A. Securities and Fund Services (SFS) menyediakan beragam jenis layanan kustodian, termasuk penitipan harta, kliring, penyelesaian transaksi, pengelolaan dana investasi, registrasi, mata uang asing, distribusi pendapatan, aksi korporasi, dan berbagai jenis jasa kustodian lainnya. Dengan strategi “Think Globally, Act Locally”, Citibank, N.A. mampu menjamin pemberian pelayanan terhadap investor lokal di setiap negara dengan standar karakteristik tertinggi “Citi Global”.

Sebagai Bank Kustodian terkemuka di Indonesia, Citibank, N.A. didukung sepenuhnya oleh staf-staf terlatih dan berpengalaman di bidangnya seperti Product, Marketing, Information Technology, Operations dan Client Services. Staf ahli kami selalu berusaha untuk menjamin tingkat pelayanan terbaik untuk Sebagai Bank Kustodian terkemuka di Indonesia, Citibank, N.A. didukung sepenuhnya oleh staf-staf terlatih dan berpengalaman di bidangnya seperti Product, Marketing, Information Technology, Operations dan Client Services. Staf ahli kami selalu berusaha untuk menjamin tingkat pelayanan terbaik untuk seluruh konsumen, demi untuk memastikan tercapainya kepuasan konsumen dan dengan tujuan menjadi mitra-kerja terbaik di dalam bidang jasa kustodian dan administrasi reksa dana.

Di Indonesia, Citibank, N.A. telah berhasil mengukuhkan diri sebagai Bank Kustodian terkemuka di Indonesia. Salah satu pencapaian kami dibuktikan dengan diterimanya penghargaan sebagai “Market Outperformer Custodian Banks in Domestic, Leading and Cross-Border Non-Affiliated Market (CBNA)” dari Global Custodian Survey tahun 2014. Selain itu, Citibank, N.A. juga telah ditunjuk menjadi Bank Kustodian untuk Exchange Traded Fund (ETF), Reksadana Filantropi, dan Reksadana Syariah berbasis Efek Syariah Luar Negeri pertama di Indonesia serta merupakan satu-satunya Bank Kustodian yang memberikan jasa layanan Account Operator untuk perusahaan efek di Indonesia.

4.3. Pihak yang Terafiliasi dengan Bank Kustodian

Pihak yang terafiliasi dengan Bank Kustodian adalah PT Citigroup Securities Indonesia.

BAB V

TUJUAN INVESTASI, KEBIJAKAN INVESTASI, MEKANISME PEMBERSIHAN KEKAYAAN MANULIFE SAHAM SYARIAH ASIA PASIFIK DOLLAR AS DARI UNSUR-UNSUR YANG BERTENTANGAN DENGAN PRINSIP SYARIAH DI PASAR MODAL, PEMBATASAN INVESTASI, KETENTUAN SELISIH LEBIH/KURANG PENDAPATAN BAGI HASIL DAN KEBIJAKAN PEMBAGIAN HASIL INVESTASI

Dengan memperhatikan peraturan perundangan yang berlaku, dan ketentuan-ketentuan lain dalam Kontrak Investasi Kolektif MANULIFE SAHAM SYARIAH ASIA PASIFIK DOLLAR AS, Tujuan Investasi, Kebijakan Investasi, Mekanisme Pembersihan Kekayaan MANULIFE SAHAM SYARIAH ASIA PASIFIK DOLLAR AS dari unsur-unsur yang bertentangan dengan Prinsip Syariah di Pasar Modal dan Kebijakan Pembagian Hasil Investasi MANULIFE SAHAM SYARIAH ASIA PASIFIK DOLLAR AS adalah sebagai berikut:

5.1. TUJUAN INVESTASI

MANULIFE SAHAM SYARIAH ASIA PASIFIK DOLLAR AS bertujuan untuk memberikan pertumbuhan investasi jangka panjang dengan berinvestasi pada Efek bersifat ekuitas yang sesuai dengan Prinsip Syariah, yang dijual melalui Penawaran Umum dan/atau diperdagangkan di Bursa Efek di wilayah Asia Pasifik.

5.2. KEBIJAKAN INVESTASI

MANULIFE SAHAM SYARIAH ASIA PASIFIK DOLLAR AS akan melakukan investasi dengan kebijakan investasi sebagai berikut:

a. Komposisi portofolio investasi yaitu:

- minimum 80% (delapan puluh persen) dan maksimum 100% (seratus persen) dari Nilai Aktiva Bersih pada Efek Syariah bersifat ekuitas; dan
- minimum 0% (nol persen) dan maksimum 20% (dua puluh persen) dari Nilai Aktiva Bersih pada Efek Syariah Berpendapatan Tetap dan/atau Sukuk dan/atau instrumen pasar uang syariah dalam negeri dan/atau Efek Syariah lainnya dan/atau deposito syariah;

sesuai dengan peraturan perundang-undangan yang berlaku di Indonesia.

b. Dari portofolio investasi di atas, MANULIFE SAHAM SYARIAH ASIA PASIFIK DOLLAR AS akan berinvestasi pada Efek Syariah Luar Negeri dengan komposisi minimum sebagaimana diatur dalam peraturan perundang-undangan yang berlaku.

c. Sesuai dengan POJK Tentang Reksa Dana Syariah, dana kelolaan MANULIFE SAHAM SYARIAH ASIA PASIFIK DOLLAR AS hanya akan diinvestasikan pada Efek Yang Dapat Dibeli.

Dalam hal berinvestasi pada Efek Syariah Luar Negeri, MANULIFE SAHAM SYARIAH ASIA PASIFIK DOLLAR AS akan tetap memperhatikan peraturan perundang-undangan yang berlaku di Indonesia dan hukum negara yang mendasari penerbitan Efek Syariah Luar Negeri tersebut.

Manajer Investasi akan selalu menyesuaikan kebijakan investasi tersebut di atas dengan Peraturan OJK yang berlaku dan kebijakan-kebijakan yang dikeluarkan OJK serta memastikan kebijakan investasi tersebut di atas tidak bertentangan dengan Prinsip Syariah di Pasar Modal.

Manajer Investasi dapat mengalokasikan kekayaan MANULIFE SAHAM SYARIAH ASIA PASIFIK DOLLAR AS pada kas hanya dalam rangka penyelesaian transaksi Efek, pemenuhan kewajiban pembayaran kepada Pemegang Unit Penyertaan, pemenuhan ketentuan saldo minimum rekening giro dan biaya-biaya MANULIFE SAHAM SYARIAH ASIA PASIFIK DOLLAR AS berdasarkan Kontrak Investasi Kolektif MANULIFE SAHAM SYARIAH ASIA PASIFIK DOLLAR AS.

Kebijakan investasi sebagaimana disebutkan di atas wajib telah dipenuhi oleh Manajer Investasi paling lambat 150 (seratus lima puluh) Hari Bursa setelah efektifnya Pernyataan Pendaftaran MANULIFE SAHAM SYARIAH ASIA PASIFIK DOLLAR AS.

Manajer Investasi dilarang melakukan perubahan atas kebijakan investasi MANULIFE SAHAM SYARIAH ASIA PASIFIK DOLLAR AS tersebut di atas, kecuali dalam rangka:

- a. Penyesuaian terhadap peraturan baru dan/atau perubahan terhadap peraturan perundang-undangan; dan/atau
- b. Penyesuaian terhadap kondisi tertentu yang ditetapkan oleh OJK.

5.3. PEMBATASAN TINDAKAN MANAJER INVESTASI

Sesuai dengan POJK Tentang Reksa Dana Berbentuk Kontrak Investasi Kolektif dan POJK Tentang Reksa Dana Syariah dalam melaksanakan pengelolaan MANULIFE SAHAM SYARIAH ASIA PASIFIK DOLLAR AS, Manajer Investasi dilarang melakukan tindakan yang dapat menyebabkan MANULIFE SAHAM SYARIAH ASIA PASIFIK DOLLAR AS:

- (i) memiliki Efek Syariah yang diperdagangkan di Bursa Efek luar negeri yang informasinya tidak dapat diakses dari Indonesia melalui media massa atau situs web;
- (ii) memiliki Efek Syariah yang diterbitkan oleh 1 (satu) perusahaan berbadan hukum Indonesia atau berbadan hukum asing yang diperdagangkan di Bursa Efek luar negeri lebih dari 5% (lima persen) dari modal disetor perusahaan dimaksud atau lebih dari 20% (dua puluh persen) dari Nilai Aktiva Bersih Reksa Dana pada setiap saat;
- (iii) memiliki Efek Syariah bersifat ekuitas yang diterbitkan oleh perusahaan yang telah mencatatkan Efek-nya pada Bursa Efek di Indonesia lebih dari 5% (lima persen) dari modal disetor perusahaan dimaksud;
- (iv) memiliki Efek Syariah yang diterbitkan oleh 1 (satu) Pihak lebih dari 20% (dua puluh persen) dari Nilai Aktiva Bersih Reksa Dana pada setiap saat, kecuali:
 - a. Sertifikat Bank Indonesia Syariah;
 - b. Efek Syariah yang diterbitkan dan/atau dijamin oleh Pemerintah Republik Indonesia; dan/atau
 - c. Efek Syariah yang diterbitkan oleh lembaga keuangan internasional dimana Pemerintah Republik Indonesia menjadi salah satu anggotanya;
- (v) memiliki Efek Beragun Aset Syariah yang ditawarkan melalui Penawaran Umum lebih dari 20% (dua puluh persen) dari Nilai Aktiva Bersih Reksa Dana pada setiap saat dengan ketentuan setiap seri Efek Beragun Aset Syariah tidak lebih dari 10% (sepuluh persen) dari Nilai Aktiva Bersih MANULIFE SAHAM SYARIAH ASIA PASIFIK DOLLAR AS pada setiap saat;
- (vi) memiliki Efek Syariah Berpendapatan Tetap dan/atau Efek Beragun Aset Syariah yang ditawarkan tidak melalui Penawaran Umum yang diterbitkan oleh 1 (satu) Pihak lebih dari 20% (dua puluh persen) dari Nilai Aktiva Bersih MANULIFE SAHAM SYARIAH ASIA PASIFIK DOLLAR AS pada setiap saat atau secara keseluruhan lebih dari 20% (dua puluh persen) dari Nilai Aktiva Bersih MANULIFE SAHAM SYARIAH ASIA PASIFIK DOLLAR AS pada setiap saat, kecuali yang diterbitkan oleh Pemerintah Republik Indonesia dan/atau Pemerintah Daerah;
- (vii) memiliki Portofolio Efek Syariah berupa Efek Syariah yang diterbitkan oleh pihak yang terafiliasi dengan Manajer Investasi lebih dari 20% (dua puluh persen) dari Nilai Aktiva Bersih MANULIFE SAHAM SYARIAH ASIA PASIFIK DOLLAR AS pada setiap saat, kecuali hubungan Afiliasi yang terjadi karena kepemilikan atau penyertaan modal Pemerintah Republik Indonesia;
- (viii) memiliki Efek Syariah yang diterbitkan oleh Pemegang Unit Penyertaan dan/atau Pihak terafiliasi dari Pemegang Unit Penyertaan berdasarkan komitmen yang telah disepakati oleh Manajer Investasi dengan Pemegang Unit Penyertaan dan/atau pihak terafiliasi dari Pemegang Unit Penyertaan;
- (ix) membeli Efek Syariah dari calon atau pemegang unit penyertaan dan/atau Pihak terafiliasi dari calon atau pemegang Unit Penyertaan kecuali dilakukan pada harga pasar wajar;
- (x) terlibat dalam kegiatan selain dari investasi, investasi kembali, atau perdagangan Efek Syariah sebagaimana dimaksud dalam POJK Tentang Reksa Dana Berbentuk Kontrak Investasi Kolektif;
- (xi) terlibat dalam penjualan Efek Syariah yang belum dimiliki (*short sale*);
- (xii) terlibat dalam Transaksi Marjin;

- (xiii) menerima pinjaman secara langsung termasuk melakukan penerbitan Efek Syariah Berpendapatan Tetap dan/atau Sukuk lainnya, kecuali pinjaman dengan jangka waktu paling lama 1 (satu) bulan dalam rangka pemenuhan transaksi pembelian kembali dan/atau pelunasan paling banyak 10% (sepuluh persen) dari nilai portofolio MANULIFE SAHAM SYARIAH ASIA PASIFIK DOLLAR AS pada saat terjadinya pinjaman;
- (xiv) memberikan pinjaman secara langsung, kecuali pembelian Efek Syariah Berpendapatan Tetap dan/atau Sukuk lainnya, dan/atau penyimpanan dana di bank;
- (xv) membeli Efek Syariah yang sedang ditawarkan dalam Penawaran Umum, jika Penjamin Emisi Efek dari Penawaran Umum tersebut adalah Perusahaan Efek yang merupakan Manajer Investasi itu sendiri atau afiliasi dari Manajer Investasi tersebut, kecuali:
 - a. Efek Syariah Berpendapatan Tetap dan/atau Sukuk yang ditawarkan mendapat peringkat layak investasi; dan/atau
 - b. terjadi kelebihan permintaan beli dari Efek Syariah yang ditawarkan;
 Larangan membeli Efek Syariah yang sedang ditawarkan dalam Penawaran Umum dari Afiliasi Manajer Investasi tersebut tidak berlaku jika hubungan Afiliasi tersebut terjadi karena kepemilikan atau penyertaan modal Pemerintah.
- (xvi) terlibat dalam transaksi bersama atau kontrak bagi hasil dengan Manajer Investasi atau Afiliasinya;
- (xvii) membeli Efek Beragun Aset Syariah, jika:
 - a. Efek Beragun Aset Syariah tersebut dan Reksa Dana berbentuk Kontrak Investasi Kolektif dimaksud dikelola oleh Manajer Investasi yang sama; dan/atau;
 - b. Manajer Investasi Reksa Dana berbentuk Kontrak Investasi Kolektif terafiliasi dengan kreditur awal Efek Beragun Aset, kecuali hubungan Afiliasi tersebut terjadi karena kepemilikan atau penyertaan modal Pemerintah; dan
 - c. terlibat dalam transaksi penjualan Efek Syariah dengan janji membeli kembali dan pembelian Efek Syariah dengan janji menjual kembali.

Larangan tersebut di atas didasarkan pada peraturan yang berlaku saat Prospektus ini dibuat, yang mana dapat berubah sewaktu-waktu sesuai dengan kebijakan yang ditetapkan oleh regulator di bidang Pasar Modal dan surat persetujuan lain yang dikeluarkan oleh OJK berkaitan dengan pengelolaan Reksa Dana berbentuk Kontrak Investasi Kolektif.

Dalam hal Manajer Investasi bermaksud membeli Efek Syariah Luar Negeri, pelaksanaan pembelian Efek tersebut baru dapat dilaksanakan setelah tercapainya kesepakatan mengenai tata cara pembelian, penjualan, penyimpanan, pencatatan dan hal-hal lain sehubungan dengan pembelian Efek Syariah Luar Negeri tersebut antara Manajer Investasi dan Bank Kustodian.

5.4. MEKANISME PEMBERSIHAN KEKAYAAN MANULIFE SAHAM SYARIAH ASIA PASIFIK DOLLAR AS DARI UNSUR-UNSUR YANG BERTENTANGAN DENGAN PRINSIP SYARIAH DI PASAR MODAL

5.4.1. Bilamana dalam portofolio MANULIFE SAHAM SYARIAH ASIA PASIFIK DOLLAR AS terdapat Efek atau instrumen pasar uang selain Efek Yang Dapat Dibeli yang bukan disebabkan oleh tindakan Manajer Investasi dan Bank Kustodian, maka:

- 1) Manajer Investasi wajib menjual secepat mungkin dan diselesaikan paling lambat 10 (sepuluh) hari kerja sejak:
 - a) saham tidak lagi tercantum dalam Daftar Efek Syariah, dengan ketentuan selisih lebih harga jual dari Nilai Pasar Wajar pada saat masih tercantum dalam Daftar Efek Syariah dapat diperhitungkan dalam Nilai Aktiva Bersih (NAB) MANULIFE SAHAM SYARIAH ASIA PASIFIK DOLLAR AS; dan/atau
 - b) Efek selain saham dan/atau instrumen pasar uang tidak memenuhi Prinsip syariah di Pasar Modal, dengan ketentuan selisih lebih harga jual dari Nilai Pasar Wajar pada saat masih memenuhi Prinsip Syariah di Pasar Modal, dapat diperhitungkan dalam Nilai Aktiva Bersih (NAB) MANULIFE SAHAM SYARIAH ASIA PASIFIK DOLLAR AS.
- 2) Bank Kustodian wajib menyampaikan kepada OJK serta pemegang Unit Penyertaan, informasi tentang perolehan selisih lebih penjualan Efek

- sebagaimana dimaksud di atas paling lambat pada hari ke-12 (kedua belas) setiap bulan (jika ada).
- 3) Dalam hal hari ke-12 (kedua belas) jatuh pada hari libur, informasi sebagaimana dimaksud di atas wajib disampaikan paling lambat pada 1 (satu) kerja berikutnya.
- 5.4.2. Dalam hal terdapat selisih kurang dari hasil penjualan saham dan/atau Efek atau instrumen pasar uang selain Efek Yang Dapat Dibeli dalam portofolio MANULIFE SAHAM SYARIAH ASIA PASIFIK DOLLAR AS, maka selisih kurang tersebut akan diserap oleh MANULIFE SAHAM SYARIAH ASIA PASIFIK DOLLAR AS dan diperhitungkan dalam perhitungan Nilai Aktiva Bersih MANULIFE SAHAM SYARIAH ASIA PASIFIK DOLLAR AS.
 - 5.4.3. Dalam hal karena tindakan Manajer Investasi dan Bank Kustodian, mengakibatkan dalam portofolio MANULIFE SAHAM SYARIAH ASIA PASIFIK DOLLAR AS terdapat Efek dan/atau instrumen pasar uang selain Efek Yang Dapat Dibeli maka OJK dapat:
 - 1) melarang Manajer Investasi untuk melakukan penjualan Unit Penyertaan MANULIFE SAHAM SYARIAH ASIA PASIFIK DOLLAR AS baru;
 - 2) melarang Manajer Investasi dan Bank Kustodian untuk mengalihkan kekayaan MANULIFE SAHAM SYARIAH ASIA PASIFIK DOLLAR AS selain dalam rangka (i) pembersihan kekayaan MANULIFE SAHAM SYARIAH ASIA PASIFIK DOLLAR AS dari unsur-unsur yang bertentangan dengan Prinsip Syariah di Pasar Modal dan/atau (ii) membayar permohonan penjualan kembali Unit Penyertaan MANULIFE SAHAM SYARIAH ASIA PASIFIK DOLLAR AS;
 - 3) mewajibkan Manajer Investasi dan Bank Kustodian secara tanggung renteng untuk membeli portofolio yang bertentangan dengan Prinsip-prinsip Syariah di Pasar Modal sesuai dengan harga perolehan dalam waktu yang ditetapkan oleh OJK; dan/atau
 - 4) mewajibkan Manajer Investasi atas nama MANULIFE SAHAM SYARIAH ASIA PASIFIK DOLLAR AS menjual atau mengalihkan unsur kekayaan MANULIFE SAHAM SYARIAH ASIA PASIFIK DOLLAR AS dari unsur kekayaan yang bertentangan dengan Prinsip Syariah di Pasar Modal, dengan ketentuan selisih lebih harga jual dari Nilai Pasar Wajar terakhir pada saat masih memenuhi Prinsip Syariah di Pasar Modal dipisahkan dari perhitungan Nilai Aktiva Bersih Reksa Dana Syariah dan diperlakukan sebagai dana sosial; dan/atau
 - 5) mewajibkan Manajer Investasi untuk mengumumkan kepada publik larangan dan/atau kewajiban yang ditetapkan OJK sebagaimana dimaksud pada butir 1), butir 2), dan butir 3) di atas, dalam 2 (dua) surat kabar harian berbahasa Indonesia dan berperedaran nasional atas biaya Manajer Investasi dan Bank Kustodian paling lambat akhir hari kerja ke-2 (kedua) setelah diterimanya surat OJK.
 - 5.4.4. Bank Kustodian wajib menyampaikan kepada Otoritas Jasa Keuangan serta Pemegang Unit Penyertaan MANULIFE SAHAM SYARIAH ASIA PASIFIK DOLLAR AS tentang perolehan selisih lebih penjualan Efek sebagaimana dimaksud pada angka 5.4.3. butir 4) dan informasi tentang penggunaannya sebagai dana sosial paling lambat pada hari ke-12 (kedua belas) setiap bulan (jika ada).
 - 5.4.5. Dalam hal hari ke-12 (kedua belas) jatuh pada hari libur, informasi sebagaimana dimaksud pada ayat (2) wajib disampaikan paling lambat pada 1 (satu) hari kerja berikutnya.
 - 5.4.6. Dalam hal Manajer Investasi dan/atau Bank Kustodian tidak mematuhi larangan dan/atau tidak melaksanakan kewajiban yang telah ditetapkan OJK sebagaimana dimaksud pada angka 5.4.3., 5.4.4. dan 5.4.5. di atas, maka OJK berwenang untuk:
 - (i) mengganti Manajer Investasi dan/atau Bank Kustodian; atau
 - (ii) membubarkan MANULIFE SAHAM SYARIAH ASIA PASIFIK DOLLAR AS.
 - 5.4.7. Dalam hal Manajer Investasi dan Bank Kustodian tidak membubarkan Reksa Dana Syariah sebagaimana dimaksud pada angka 5.4.6 di atas, Otoritas Jasa Keuangan

BAB VI

METODE PENGHITUNGAN NILAI PASAR WAJAR DARI EFEK DALAM PORTOFOLIO MANULIFE SAHAM SYARIAH ASIA PASIFIK DOLLAR AS

Metode penghitungan Nilai Pasar Wajar Efek dalam portofolio MANULIFE SAHAM SYARIAH ASIA PASIFIK DOLLAR AS yang digunakan oleh Manajer Investasi adalah sesuai dengan Peraturan BAPEPAM & LK Nomor IV.C.2 dan POJK Tentang Reksa Dana Berbentuk KIK, memuat antara lain ketentuan sebagai berikut.

1. Nilai Pasar Wajar dari Efek dalam portofolio Reksa Dana wajib dihitung dan disampaikan oleh Manajer Investasi kepada Bank Kustodian paling lambat pukul 17.00 WIB (tujuh belas Waktu Indonesia Barat) setiap Hari Bursa, dengan ketentuan sebagai berikut:
 - a. Penghitungan Nilai Pasar Wajar dari Efek yang aktif diperdagangkan di Bursa Efek menggunakan informasi harga perdagangan terakhir atas Efek tersebut di Bursa Efek;
 - b. Penghitungan Nilai Pasar Wajar dari:
 - 1) Efek yang diperdagangkan di luar Bursa Efek (*over the counter*);
 - 2) Efek yang tidak aktif diperdagangkan di Bursa Efek;
 - 3) Efek yang diperdagangkan dalam denominasi mata uang asing;
 - 4) Instrumen pasar uang dalam negeri, sebagaimana dimaksud dalam POJK Tentang Reksa Dana Berbentuk KIK;
 - 5) Efek lain yang transaksinya wajib dilaporkan kepada Penerima Laporan Transaksi Efek sebagaimana dimaksud dalam POJK Tentang Pelaporan Transaksi Efek ;
 - 6) Efek lain yang berdasarkan Keputusan OJK dapat menjadi Portofolio Efek Reksa Dana; dan/atau
 - 7) Efek dari perusahaan yang dinyatakan pailit atau kemungkinan besar akan pailit, atau gagal membayar pokok utang atau bunga dari Efek tersebut,menggunakan harga pasar wajar yang ditetapkan oleh LPHE sebagai harga acuan bagi Manajer Investasi.
 - c. Dalam hal harga perdagangan terakhir Efek di Bursa Efek tidak mencerminkan Nilai Pasar Wajar pada saat itu, penghitungan Nilai Pasar Wajar dari Efek tersebut menggunakan harga pasar wajar yang ditetapkan oleh LPHE sebagai harga acuan bagi Manajer Investasi.
 - d. Dalam hal LPHE tidak mengeluarkan harga pasar wajar terhadap Efek sebagaimana dimaksud dalam angka 2 huruf b butir 1) sampai dengan butir 6), dan angka 2 huruf c dari Peraturan BAPEPAM dan LK No. IV.C.2 ini, Manajer Investasi wajib menentukan Nilai Pasar Wajar dari Efek dengan itikad baik dan penuh tanggung jawab berdasarkan metode yang menggunakan asas konservatif dan diterapkan secara konsisten, dengan mempertimbangkan antara lain:
 - 1) harga perdagangan sebelumnya;
 - 2) harga perbandingan Efek sejenis; dan/atau
 - 3) kondisi fundamental dari penerbit Efek.
 - e. Dalam hal LPHE tidak mengeluarkan harga pasar wajar terhadap Efek dari perusahaan yang dinyatakan pailit atau kemungkinan besar akan pailit, atau gagal membayar pokok utang atau bunga dari Efek tersebut, sebagaimana dimaksud pada angka 2 huruf b butir 7) dari Peraturan BAPEPAM dan LK No. IV.C.2 ini, Manajer Investasi wajib menghitung Nilai Pasar Wajar dari Efek dengan itikad baik dan penuh tanggung jawab berdasarkan metode yang menggunakan asas konservatif dan diterapkan secara konsisten dengan mempertimbangkan:
 - 1) harga perdagangan terakhir Efek tersebut;
 - 2) kecenderungan harga Efek tersebut;
 - 3) tingkat bunga umum sejak perdagangan terakhir (jika berupa Efek Bersifat Utang);
 - 4) informasi material yang diumumkan mengenai Efek tersebut sejak perdagangan terakhir;

- 5) perkiraan rasio pendapatan harga (*price earning ratio*), dibandingkan dengan rasio pendapatan harga untuk Efek sejenis (jika berupa saham);
 - 6) tingkat bunga pasar dari Efek sejenis pada saat tahun berjalan dengan peringkat kredit sejenis (jika berupa Efek Bersifat Utang); dan
 - 7) harga pasar terakhir dari Efek yang mendasari (jika berupa derivatif atas Efek).
- f. Dalam hal Manajer Investasi menganggap bahwa harga pasar wajar yang ditetapkan LPHE tidak mencerminkan Nilai Pasar Wajar dari Efek dalam portofolio Reksa Dana yang wajib dibubarkan karena:
- 1) diperintahkan oleh OJK sesuai peraturan perundang-undangan di bidang Pasar Modal; dan/atau
 - 2) total Nilai Aktiva Bersih kurang dari nilai yang setara dengan Rp 10.000.000.000,00 (sepuluh miliar Rupiah) selama 120 (seratus dua puluh) Hari Bursa secara berturut-turut.
- Manajer Investasi dapat menghitung sendiri Nilai Pasar Wajar dari Efek tersebut dengan itikad baik dan penuh tanggung jawab berdasarkan metode yang menggunakan asas konservatif dan diterapkan secara konsisten.
- g. Nilai Pasar Wajar dari Efek dalam portofolio Reksa Dana yang diperdagangkan dalam denominasi mata uang yang berbeda dengan denominasi mata uang Reksa Dana tersebut, wajib dihitung dengan menggunakan kurs tengah Bank Indonesia.
2. Penghitungan Nilai Aktiva Bersih Reksa Dana, wajib menggunakan Nilai Pasar Wajar dari Efek yang ditentukan oleh Manajer Investasi.
 3. Nilai Aktiva Bersih per saham atau Unit Penyertaan dihitung berdasarkan Nilai Aktiva Bersih pada akhir Hari Bursa yang bersangkutan, setelah penyelesaian pembukuan Reksa Dana dilaksanakan, tetapi tanpa memperhitungkan peningkatan atau penurunan kekayaan Reksa Dana karena permohonan pembelian dan/atau pelunasan yang diterima oleh Bank Kustodian pada hari yang sama.
- *) LPHE (Lembaga Penilaian Harga Efek) adalah Pihak yang telah memperoleh izin usaha dari OJK untuk melakukan penilaian harga Efek dalam rangka menetapkan harga pasar wajar, sebagaimana dimaksud dalam Peraturan Nomor V.C.3 yang merupakan Lampiran Keputusan Ketua BAPEPAM dan LK Nomor Kep-183/BL/2009 tanggal 30 Juni 2009 tentang Lembaga Penilaian Harga Efek.

Manajer Investasi dan Bank Kustodian akan memenuhi ketentuan dalam Peraturan BAPEPAM dan LK Nomor IV.C.2 tersebut di atas, dengan tetap memperhatikan peraturan, kebijakan dan persetujuan OJK yang mungkin dikeluarkan atau diperoleh kemudian setelah dibuatnya Prospektus ini.

BAB VII

PERPAJAKAN

Berdasarkan Peraturan Perpajakan yang berlaku, penerapan Pajak Penghasilan (PPh) atas pendapatan Reksa Dana yang berbentuk Kontrak Investasi Kolektif, adalah sebagai berikut:

	Uraian	Perlakuan PPh	Dasar Hukum
1.	Penghasilan Reksa Dana yang berasal dari : a. Pembagian uang tunai (dividen) b. Bunga Obligasi c. <i>Capital Gain</i> / Diskonto Obligasi d. Bunga Deposito dan Diskonto Sertifikat Bank Indonesia e. <i>Capital Gain</i> saham yang diperdagangkan di bursa f. <i>Commercial Paper</i> dan surat hutang lainnya	PPH tarif umum PPH final* PPH final* PPH final (20%) PPH final (0.1%) PPH tarif umum	Pasal 4 (1), UU PPh Pasal 4 (2) dan Pasal 17 (7) UU PPh jo. Pasal 2 (1) dan Pasal 3 PP No. 100 tahun 2013 Pasal 4 (2) dan Pasal 17 (7) UU PPh jo. Pasal 2 (1) dan Pasal 3 PP No. 100 tahun 2013 Pasal 4 (2) UU PPh jo. Pasal 2 PP No. 131 tahun 2000 jo. Pasal 3 Keputusan Menteri Keuangan RI No. 51/KMK.04/2001 Pasal 4 (2) UU PPh jo. PP No. 41 tahun 1994 jo. Pasal 1 PP No. 14 tahun 1997 Pasal 4 (1) UU PPh
2.	Bagian laba termasuk pelunasan kembali (<i>redemption</i>) yang diterima atau diperoleh Pemegang Unit Penyertaan Kontrak Investasi Kolektif	Bukan objek PPh	Pasal 4 (3) huruf i, UU PPh

* Sesuai dengan Peraturan Pemerintah R.I. No. 100 Tahun 2013 ("PP No. 100 Tahun 2013") besarnya Pajak Penghasilan (PPh) atas bunga dan/atau diskonto dari Obligasi yang diterima Wajib Pajak Reksa Dana yang terdaftar pada OJK adalah sebagai berikut:
1) 5% untuk tahun 2014 sampai dengan tahun 2020; dan
2) 10% untuk tahun 2021 dan seterusnya.

Ketentuan perpajakan di atas berlaku untuk Efek yang diterbitkan dan/atau diperdagangkan serta memenuhi kualifikasi sebagai Efek dalam negeri. Untuk Efek yang diterbitkan dan/atau diperdagangkan serta memenuhi kualifikasi sebagai Efek luar negeri, maka dapat berlaku ketentuan perpajakan negara dimana Efek tersebut diterbitkan dan/atau diperdagangkan termasuk ketentuan lain terkait perpajakan yang dibuat antara Indonesia dan negara tersebut (jika ada) dan berlaku ketentuan pajak penghasilan sebagaimana diatur dalam UU PPh.

Informasi perpajakan tersebut di atas dibuat oleh Manajer Investasi berdasarkan pengetahuan dan pengertian dari Manajer Investasi atas peraturan perpajakan yang ada sampai dengan Prospektus ini dibuat. Apabila di kemudian hari terdapat perubahan atau perbedaan interpretasi atas peraturan perpajakan yang berlaku, maka Manajer Investasi akan menyesuaikan informasi perpajakan di atas.

Bagi calon Pemegang Unit Penyertaan asing disarankan untuk berkonsultasi dengan penasihat perpajakan mengenai perlakuan pajak investasi sebelum membeli Unit Penyertaan MANULIFE SAHAM SYARIAH ASIA PASIFIK DOLLAR AS.

Dalam hal terdapat pajak yang harus dibayar oleh calon Pemegang Unit Penyertaan sesuai peraturan perundang-undangan di bidang perpajakan yang berlaku, pemberitahuan kepada calon Pemegang Unit Penyertaan tentang pajak yang harus dibayar tersebut akan dilakukan dengan mengirimkan surat tercatat kepada calon Pemegang Unit Penyertaan segera setelah Manajer Investasi mengetahui adanya pajak tersebut yang harus dibayar oleh calon Pemegang Unit Penyertaan.

BAB VIII

MANFAAT INVESTASI DAN FAKTOR-FAKTOR RISIKO YANG UTAMA

8.1. MANFAAT BERINVESTASI PADA MANULIFE SAHAM SYARIAH ASIA PASIFIK DOLLAR AS

Pemegang Unit Penyertaan MANULIFE SAHAM SYARIAH ASIA PASIFIK DOLLAR AS dapat memperoleh manfaat investasi sebagai berikut:

a. Pengelolaan Secara Profesional

Portofolio investasi MANULIFE SAHAM SYARIAH ASIA PASIFIK DOLLAR AS dikelola oleh Manajer Investasi yang profesional dan memiliki keahlian khusus serta pengalaman di bidang pengelolaan dana. Portofolio dimonitor secara terus menerus dan didukung oleh akses informasi pasar yang lengkap agar dapat diambil keputusan yang cepat dan tepat.

b. Pertumbuhan Nilai Investasi

Reksa Dana adalah kumpulan dana dari Pemegang Unit Penyertaan yang dikelola secara terarah dan dapat dipertanggungjawabkan, maka dengan akumulasi dana yang terkumpul MANULIFE SAHAM SYARIAH ASIA PASIFIK DOLLAR AS dapat melakukan transaksi secara kolektif dengan efisiensi biaya transaksi, serta dapat dengan mudah mendapat akses berbagai instrumen investasi yang sulit apabila dilakukan individu. Dengan demikian Pemegang Unit Penyertaan diberikan kesempatan yang sama untuk memperoleh hasil investasi yang relatif lebih baik sesuai dengan tingkat risikonya.

c. Diversifikasi Investasi

Diversifikasi merupakan salah satu langkah utama MANULIFE SAHAM SYARIAH ASIA PASIFIK DOLLAR AS untuk mengurangi risiko. Dalam melakukan diversifikasi Manajer Investasi melakukan pemilihan berbagai Efek dan/atau penempatan pada instrumen pasar uang secara selektif.

d. Likuiditas atau Unit Penyertaan mudah dijual kembali

Pemegang Unit Penyertaan MANULIFE SAHAM SYARIAH ASIA PASIFIK DOLLAR AS dapat menjual kembali Unit Penyertaannya. Hal ini karena Manajer Investasi wajib membeli kembali Unit Penyertaan yang dijual oleh pemegang Unit Penyertaan kepada Manajer Investasi berdasarkan Nilai Aktiva Bersih pada Hari Bursa yang bersangkutan. Penerimaan pembayaran akan dilakukan selambat-lambatnya 7 (tujuh) Hari Bursa sejak adanya permintaan penjualan kembali dari Pemegang Unit Penyertaan.

e. Transparansi Informasi

MANULIFE SAHAM SYARIAH ASIA PASIFIK DOLLAR AS wajib memberikan informasi atas perkembangan portofolio investasi dan pembiayaannya secara berkesinambungan, sehingga Pemegang Unit Penyertaan dapat memantau perkembangan hasil investasi, biaya dan tingkat risiko investasi setiap saat. Manajer Investasi wajib mengumumkan Nilai Aktiva Bersih setiap hari di surat kabar serta menerbitkan laporan keuangan tahunan melalui pembaharuan Prospektus setiap 1 (satu) tahun.

8.2. FAKTOR-FAKTOR RISIKO YANG UTAMA

Semua investasi, termasuk investasi pada Reksa Dana, mengandung risiko. Meskipun MANULIFE SAHAM SYARIAH ASIA PASIFIK DOLLAR AS mencoba mengurangi risiko dengan berinvestasi pada portofolio yang memiliki risiko yang rendah, hal ini tidak menghilangkan seluruh risiko. Tidak ada satu investasi yang cocok untuk semua Pemegang Unit Penyertaan dan calon Pemegang Unit Penyertaan

harus meminta pendapat profesional sebelum berinvestasi. Risiko utama yang dapat mempengaruhi kinerja MANULIFE SAHAM SYARIAH ASIA PASIFIK DOLLAR AS adalah:

a. Risiko Berkurangnya Nilai Unit Penyertaan

MANULIFE SAHAM SYARIAH ASIA PASIFIK DOLLAR AS memiliki risiko fluktuasi Nilai Aktiva Bersih. Tidak ada jaminan bahwa Nilai Aktiva Bersih akan selalu meningkat selama jangka waktu Reksa Dana. Hal-hal yang dapat mempengaruhi Nilai Aktiva Bersih antara lain naik turunnya harga saham, Pemerintah Indonesia sebagai penerbit Efek Bersifat Utang, bank dan/atau penerbit surat berharga dimana MANULIFE SAHAM SYARIAH ASIA PASIFIK DOLLAR AS berinvestasi dan pihak lainnya yang berhubungan dengan MANULIFE SAHAM SYARIAH ASIA PASIFIK DOLLAR AS melakukan wanprestasi (*default*) dalam memenuhi kewajibannya.

b. Risiko Likuiditas

Kemampuan Manajer Investasi untuk membeli kembali Unit Penyertaan dari Pemegang Unit Penyertaan tergantung pada likuiditas dari portofolio Reksa Dana. Jika pada saat yang bersamaan, sebagian besar atau seluruh Pemegang Unit Penyertaan melakukan penjualan kembali (*redemption*), maka dapat terjadi Manajer Investasi tidak memiliki cadangan dana kas yang cukup untuk membayar seketika Unit Penyertaan yang dijual kembali. Hal ini dapat mengakibatkan turunnya Nilai Aktiva Bersih MANULIFE SAHAM SYARIAH ASIA PASIFIK DOLLAR AS karena portofolio Reksa Dana tersebut harus segera dijual ke pasar dalam jumlah yang besar secara bersamaan guna memenuhi kebutuhan dana tunai dalam waktu cepat sehingga dapat mengakibatkan penurunan nilai Efek dalam portofolio.

Dalam kondisi *Force Majeure* atau kejadian-kejadian di luar kekuasaan Manajer Investasi, maka Manajer Investasi dapat mengundurkan atau memperpanjang masa pelunasan dan/atau pembayaran penjualan kembali Unit Penyertaan MANULIFE SAHAM SYARIAH ASIA PASIFIK DOLLAR AS sampai suatu jangka waktu di mana Manajer Investasi dapat menjual atau mencairkan Efek dalam portofolio MANULIFE SAHAM SYARIAH ASIA PASIFIK DOLLAR AS dengan harga pasar dalam rangka melakukan pembayaran kepada Pemegang MANULIFE SAHAM SYARIAH ASIA PASIFIK DOLLAR AS, dengan ketentuan penundaan atau perpanjangan tersebut akan dilakukan setelah Manajer Investasi memberitahukan secara tertulis terlebih dahulu kepada OJK dan Bank Kustodian. Apabila sebagai akibat dari keadaan *Force Majeure* tersebut Nilai Aktiva Bersih MANULIFE SAHAM SYARIAH ASIA PASIFIK DOLLAR AS menjadi kurang dari nilai yang setara dengan Rp 10.000.000.000,- (sepuluh miliar Rupiah), maka MANULIFE SAHAM SYARIAH ASIA PASIFIK DOLLAR AS dapat dibubarkan dan dilikuidasi dengan memperhatikan ketentuan-ketentuan dalam Kontrak Investasi Kolektif (KIK) MANULIFE SAHAM SYARIAH ASIA PASIFIK DOLLAR AS.

c. Risiko Perubahan Kondisi Ekonomi dan Politik

MANULIFE SAHAM SYARIAH ASIA PASIFIK DOLLAR AS menginvestasikan sebagian besar dananya pada Efek bersifat ekuitas. Perubahan ataupun memburuknya kondisi politik dan perekonomian baik di dalam maupun di luar negeri, termasuk terjadinya perubahan peraturan yang mempengaruhi perspektif pendapatan, dapat berpengaruh terhadap harga Efek dimana MANULIFE SAHAM SYARIAH ASIA PASIFIK DOLLAR AS melakukan investasi sehingga dapat mempengaruhi Nilai Aktiva Bersih (NAB) dari MANULIFE SAHAM SYARIAH ASIA PASIFIK DOLLAR AS.

d. Risiko Perubahan Alokasi Efek dalam Kebijakan Investasi

Dalam hal terjadi penjualan kembali (*redemption*) saat yang bersamaan oleh sebagian besar atau seluruh Pemegang Unit Penyertaan, maka dapat terjadi Manajer Investasi tidak memiliki cadangan dana kas yang cukup untuk membayar seketika Unit Penyertaan yang dijual kembali. Dalam hal ini Manajer Investasi dapat terpaksa menjual sebagian dari porsi Efek guna menjaga tingkat likuiditas, yang dapat

mengakibatkan berubahnya alokasi Efek sebagaimana ditetapkan dalam Kebijakan Investasi.

Dalam hal terjadi pembelian (*subscription*) yang signifikan oleh Pemegang Unit Penyertaan, maka dapat terjadi Manajer Investasi tidak dapat menginvestasikan dana dari pembelian tersebut secara langsung pada hari bursa berikutnya, yang dapat mengakibatkan berubahnya alokasi Efek sebagaimana ditetapkan dalam Kebijakan Investasi.

Kejadian-kejadian ini dapat dipengaruhi oleh perbedaan waktu perdagangan dan perbedaan hari libur bursa antara Indonesia dan bursa efek luar negeri di mana saham-saham pada portofolio Manulife Saham Syariah Asia Pasifik tersebut terdaftar dan/atau diperdagangkan.

e. Risiko Nilai Investasi

Nilai investasi MANULIFE SAHAM SYARIAH ASIA PASIFIK DOLLAR AS sangat bergantung kepada risiko penerbit efek dan perubahan peraturan perpajakan. Berikut, antara lain, hal-hal yang akan mempengaruhi MANULIFE SAHAM SYARIAH ASIA PASIFIK DOLLAR AS dalam memberikan perlindungan nilai investasi:

- Pembayaran dividen sesuai dengan jadwal
- Pembelian kembali saham secara wajib oleh Pemerintah Indonesia dalam rangka *reprofiling*
- Perubahan peraturan perpajakan

f. Risiko Perubahan Peraturan Perpajakan

Dalam hal peraturan perpajakan atas MANULIFE SAHAM SYARIAH ASIA PASIFIK DOLLAR AS atau atas investasi pada Efek bersifat ekuitas dan Efek Bersifat Utang di kemudian hari direvisi, maka Tujuan Investasi dari MANULIFE SAHAM SYARIAH ASIA PASIFIK DOLLAR AS yang telah ditetapkan di depan dapat menjadi tidak terpenuhi karena kondisi, perkiraan dan informasi yang digunakan Manajer Investasi saat menyusun Tujuan Investasi MANULIFE SAHAM SYARIAH ASIA PASIFIK DOLLAR AS dan membuat Prospektus ini tidak berlaku (tidak relevan) lagi.

g. Risiko Tingkat Suku Bunga

Perubahan tingkat suku bunga di pasar keuangan dapat menyebabkan kenaikan atau penurunan harga instrumen investasi dalam portofolio Reksa Dana yang dapat berpengaruh terhadap Nilai Aktiva Bersih (NAB) dari MANULIFE SAHAM SYARIAH ASIA PASIFIK DOLLAR AS.

h. Risiko Pembubaran dan Likuidasi

Dalam hal (i) diperintahkan oleh OJK; dan (ii) Nilai Aktiva Bersih MANULIFE SAHAM SYARIAH ASIA PASIFIK DOLLAR AS menjadi kurang dari nilai yang setara dengan Rp 10.000.000.000,- (sepuluh miliar Rupiah) selama 120 (seratus dua puluh) Hari Bursa berturut-turut, maka sesuai dengan ketentuan POJK Tentang Reksa Dana Syariah serta pasal 31 dari Kontrak Investasi Kolektif MANULIFE SAHAM SYARIAH ASIA PASIFIK DOLLAR AS, Manajer Investasi akan melakukan pembubaran dan likuidasi, sehingga hal ini akan mempengaruhi hasil investasi MANULIFE SAHAM SYARIAH ASIA PASIFIK DOLLAR AS.

i. Risiko Nilai Tukar

Perubahan nilai tukar mata uang asing dan/atau mata uang Rupiah terhadap mata uang Dollar Amerika Serikat yang merupakan denominasi mata uang dari MANULIFE SAHAM SYARIAH ASIA PASIFIK DOLLAR AS dapat berpengaruh terhadap Nilai Aktiva Bersih (NAB) dari MANULIFE SAHAM SYARIAH ASIA PASIFIK DOLLAR AS.

Dalam hal terjadinya salah satu risiko seperti tersebut di atas, termasuk juga bila MANULIFE SAHAM SYARIAH ASIA PASIFIK DOLLAR AS diundur atau diperpanjang masa pelunasan dan/atau pembayaran pembelian kembali Unit Penyertaannya akibat terjadinya salah satu

dari risiko-risiko dimaksud, yang menyebabkan Pemegang Unit Penyertaan mengalami kerugian materiil atas investasinya pada MANULIFE SAHAM SYARIAH ASIA PASIFIK DOLLAR AS, maka baik Manajer Investasi maupun Bank Kustodian dibebaskan dari tanggung jawab dan tidak dapat dituntut atas kerugian tersebut, selama Manajer Investasi dan Bank Kustodian telah berusaha dengan kehati-hatian yang wajar dan itikad baik dalam melaksanakan tugas dan kewajibannya menurut Kontrak Investasi Kolektif MANULIFE SAHAM SYARIAH ASIA PASIFIK DOLLAR AS.

BAB IX

KEADAAN KAHAR (FORCE MAJEURE)

- 9.1. Yang dimaksud dengan “Keadaan Kahar” adalah suatu kejadian atau peristiwa di luar kemampuan wajar suatu pihak sehingga tidak memungkinkan pihak yang bersangkutan melaksanakan kewajibannya berdasarkan KIK, yang dalam hal ini adalah peristiwa atau kejadian sebagai berikut:
- Banjir, gempa bumi, gunung meletus, kebakaran, perang, atau huru-hara di Indonesia yang mempunyai akibat negatif secara material terhadap kondisi Pasar Modal dan Pasar Uang yang mengakibatkan Nilai Aktiva Bersih menjadi menurun secara signifikan secara mendadak (*crash*); atau
 - Kegagalan sistem perdagangan atau penyelesaian transaksi Efek dalam portofolio MANULIFE SAHAM SYARIAH ASIA PASIFIK DOLLAR AS; atau
 - Perdagangan Efek baik di Bursa Efek maupun *Over-the-Counter* (OTC) dihentikan oleh instansi yang berwenang; atau
 - Terjadi perubahan politik atau ekonomi di Indonesia yang mengakibatkan harga sebagian besar atau keseluruhan Efek dalam portofolio MANULIFE SAHAM SYARIAH ASIA PASIFIK DOLLAR AS turun sedemikian besar dan material sifatnya secara mendadak (*crash*).
- 9.2. Tak satu Pihak pun bertanggung jawab atas setiap keterlambatan atau kelalaian dalam pelaksanaan kewajibannya menurut Prospektus dan Kontrak Investasi Kolektif yang disebabkan oleh Keadaan Kahar.
- 9.3. Dalam hal terjadi Keadaan Kahar, Pihak yang terkena keadaan tersebut wajib memberitahukan secara tertulis kepada Pihak lainnya dan kepada OJK mengenai Keadaan Kahar tersebut dan wajib memberitahukannya kepada para Pemegang Unit Penyertaan. Setiap Pihak dibebaskan dari kewajibannya menurut Prospektus dan Kontrak Investasi Kolektif selama Keadaan Kahar tersebut mempengaruhi pelaksanaan kewajiban oleh Pihak itu.
- Pihak tersebut wajib memulai kembali pelaksanaan kewajibannya menurut Prospektus dan Kontrak Investasi Kolektif segera setelah Keadaan Kahar itu berhenti. Kewajiban-kewajiban lainnya berdasarkan Prospektus dan Kontrak Investasi Kolektif yang tidak terkena oleh Keadaan Kahar wajib tetap dilaksanakan.
- 9.4. Manajer Investasi dapat mengundurkan atau memperpanjang jangka waktu pembayaran pembelian kembali (pelunasan) Unit Penyertaan MANULIFE SAHAM SYARIAH ASIA PASIFIK DOLLAR AS sampai suatu jangka waktu tertentu dimana Manajer Investasi dapat menjual atau mencairkan Efek dalam portofolio MANULIFE SAHAM SYARIAH ASIA PASIFIK DOLLAR AS dengan harga yang wajar, dengan ketentuan bahwa penundaan atau perpanjangan pembayaran pembelian kembali (pelunasan) Unit Penyertaan tersebut baru dapat dilakukan setelah Manajer Investasi memberitahukan secara tertulis terlebih dahulu kepada OJK dan Bank Kustodian.

- e. Imbalan jasa Konsultan Hukum, Akuntan, Notaris dan beban lainnya kepada pihak ketiga (jika ada) berkenaan dengan pembubaran dan likuidasi MANULIFE SAHAM SYARIAH ASIA PASIFIK DOLLAR AS atas harta kekayaannya.

10.3. BIAYA YANG MENJADI BEBAN PEMEGANG UNIT PENYERTAAN

- a. Biaya yang menjadi beban Pemegang Unit Penyertaan terbagi dalam tiga skema yang penerapannya akan disesuaikan dengan cara pembelian dari masing-masing calong Pemegang Unit Penyertaan:
1. Untuk Pemegang Unit Penyertaan yang membeli MANULIFE SAHAM SYARIAH ASIA PASIFIK DOLLAR AS melalui Agen Penjual Efek Reksa Dana, maka Agen Penjual Efek Reksa Dana dapat memilih skema biaya Model A atau B.
 2. Untuk Pemegang Unit Penyertaan perseorangan yang membeli MANULIFE SAHAM SYARIAH ASIA PASIFIK DOLLAR AS langsung melalui tenaga pemasaran Manajer Investasi, maka Manajer Investasi akan mengenakan skema biaya Model B.
 3. Untuk Pemegang Unit Penyertaan institusi yang membeli MANULIFE SAHAM SYARIAH ASIA PASIFIK DOLLAR AS langsung melalui tenaga pemasaran Manajer Investasi, maka Manajer Investasi akan mengenakan skema biaya Model I.

Skema biaya sebagaimana disebutkan berikut:

Skema Biaya Model A

- Biaya pembelian Unit Penyertaan sebesar minimum 1% (satu persen) dan maksimum 3% (tiga persen) dari nilai transaksi pembelian Unit Penyertaan yang dikenakan saat Pemegang Unit Penyertaan melakukan pembelian Unit Penyertaan.
- Biaya penjualan kembali Unit Penyertaan sebesar maksimum 2% (dua persen) dari nilai transaksi penjualan kembali Unit Penyertaan yang dikenakan saat Pemegang Unit Penyertaan melakukan penjualan kembali Unit Penyertaan.
- Biaya pengalihan investasi sebesar maksimum 1% (satu persen) dari nilai transaksi pengalihan investasi yang dikenakan saat Pemegang Unit Penyertaan melakukan pengalihan investasi dari MANULIFE SAHAM SYARIAH ASIA PASIFIK DOLLAR AS ke Reksa Dana lain yang dikelola oleh Manajer Investasi.

Skema Biaya Model B

- Biaya pembelian yang ditangguhkan (*Deferred Sales Charge* atau "DSC") sebesar 1,25% (satu koma dua puluh lima persen) dari Nilai Aktiva Bersih pada saat Unit Penyertaan dibeli berdasarkan metode *First In First Out* ("FIFO") yang dikenakan saat Pemegang Unit Penyertaan melakukan penjualan kembali Unit Penyertaan yang bersangkutan untuk tahun pertama dan 0% untuk tahun kedua dan seterusnya dengan ketentuan bahwa apabila Unit Penyertaan tersebut sebelumnya pernah dialihkan ke atau dari Reksa Dana Manulife yang lain, maka biaya pembelian yang ditangguhkan (DSC) akan dikenakan mengikuti biaya pembelian yang ditangguhkan (DSC) yang tertinggi dari Reksa Dana Manulife yang pernah dimiliki.
- Biaya pengalihan investasi sebesar maksimum 2% (dua persen) dari nilai transaksi pengalihan investasi yang dikenakan saat Pemegang Unit Penyertaan melakukan pengalihan investasi dari MANULIFE SAHAM

Para calon Pemegang Unit Penyertaan I yang berinvestasi untuk jangka waktu lebih dari 1 (satu) tahun tidak dikenakan Biaya Pembelian yang Ditangguhkan (*Deferred Sales Charge*/"DSC"). Pemegang Unit Penyertaan ini memperoleh kesempatan untuk melakukan investasi dan penjualan kembali sesuai Nilai Aktiva Bersih (NAB) yang berlaku.

Jika Pemegang Unit Penyertaan ingin melakukan pelunasan sebelum jangka waktu satu tahun tersebut, maka mereka diharuskan untuk membayar Biaya Pembelian yang Ditangguhkan (*Deferred Sales Charge*/"DSC") atas jumlah investasi awal seperti diuraikan dalam tabel di atas.

Biaya didasarkan atas jumlah investasi awal dan metode Pertama Masuk Pertama Keluar (*First In First Out*/"FIFO") akan diterapkan untuk menetapkan Biaya Pembelian yang Ditangguhkan (*Deferred Sales Charge*/"DSC") dalam hal terjadi investasi dan pelunasan beberapa kali pada satu rekening.

BAB XI

HAK-HAK PEMEGANG UNIT PENYERTAAN

Dengan tunduk pada syarat-syarat sebagaimana tercantum dalam Kontrak Investasi Kolektif MANULIFE SAHAM SYARIAH ASIA PASIFIK DOLLAR AS, setiap Pemegang Unit Penyertaan MANULIFE SAHAM SYARIAH ASIA PASIFIK DOLLAR AS mempunyai hak-hak sebagai berikut:

i) Memperoleh Bukti Kepemilikan Unit Penyertaan MANULIFE SAHAM SYARIAH ASIA PASIFIK DOLLAR AS yaitu Surat Konfirmasi Transaksi Unit Penyertaan

Pemegang Unit Penyertaan akan mendapatkan Surat Konfirmasi Transaksi Unit Penyertaan yang akan dikirimkan paling lambat 7 (tujuh) Hari Bursa setelah:

- (i) Aplikasi pembelian Unit Penyertaan MANULIFE SAHAM SYARIAH ASIA PASIFIK DOLLAR AS dari Pemegang Unit Penyertaan telah lengkap dan diterima dengan baik oleh Manajer Investasi atau Agen Penjual Efek Reksa Dana yang ditunjuk oleh Manajer Investasi (jika ada) (*in complete application*) dan pembayaran untuk pembelian tersebut diterima dengan baik oleh Bank Kustodian (*in good fund*) dan Unit Penyertaan diterbitkan oleh Bank Kustodian;
- (ii) Aplikasi penjualan kembali Unit Penyertaan MANULIFE SAHAM SYARIAH ASIA PASIFIK DOLLAR AS dari Pemegang Unit Penyertaan telah lengkap dan diterima dengan baik (*in complete application*) oleh Manajer Investasi atau Agen Penjual Efek Reksa Dana yang ditunjuk oleh Manajer Investasi (jika ada) sesuai ketentuan pemrosesan penjualan kembali Unit Penyertaan yang ditetapkan dalam Prospektus ini; dan
- (iii) Aplikasi pengalihan investasi dalam MANULIFE SAHAM SYARIAH ASIA PASIFIK DOLLAR AS dari Pemegang Unit Penyertaan telah lengkap dan diterima dengan baik (*in complete application*) oleh Manajer Investasi atau Agen Penjual Efek Reksa Dana yang ditunjuk oleh Manajer Investasi (jika ada) sesuai ketentuan pemrosesan pengalihan investasi yang ditetapkan dalam Prospektus ini.

Surat Konfirmasi Transaksi Unit Penyertaan akan menyatakan antara lain jumlah Unit Penyertaan yang dibeli dan/atau dijual kembali, investasi yang dialihkan dan dimiliki serta Nilai Aktiva Bersih setiap Unit Penyertaan pada saat Unit Penyertaan tersebut dibeli dan dijual kembali serta investasi dialihkan.

ii) Memperoleh Pembagian Hasil Investasi sesuai dengan Kebijakan Pembagian Hasil Investasi

Pemegang Unit Penyertaan berhak untuk memperoleh pembagian hasil bersih investasi sesuai dengan Kebijakan Pembagian Hasil Investasi sebagaimana dimaksud dalam Bab V Prospektus ini.

iii) Menjual Kembali Sebagian Atau Seluruh Unit Penyertaan MANULIFE SAHAM SYARIAH ASIA PASIFIK DOLLAR AS

Pemegang Unit Penyertaan mempunyai hak untuk menjual kembali sebagian atau seluruh Unit Penyertaan MANULIFE SAHAM SYARIAH ASIA PASIFIK DOLLAR AS yang dimilikinya kepada Manajer Investasi setiap Hari Bursa sesuai dengan syarat dan ketentuan dalam Bab XV Prospektus.

iv) Mengalihkan Sebagian atau Seluruh Investasi Dalam MANULIFE SAHAM SYARIAH ASIA PASIFIK DOLLAR AS

Pemegang Unit Penyertaan mempunyai hak untuk mengalihkan sebagian atau seluruh investasinya dalam MANULIFE SAHAM SYARIAH ASIA PASIFIK DOLLAR AS ke reksa dana lainnya yang memiliki fasilitas pengalihan investasi yang dikelola oleh Manajer Investasi sesuai dengan syarat dan ketentuan dalam Bab XVI Prospektus.

v) Memperoleh Informasi Mengenai Nilai Aktiva Bersih Harian dan Kinerja MANULIFE SAHAM SYARIAH ASIA PASIFIK DOLLAR AS

Setiap Pemegang Unit Penyertaan mempunyai hak untuk mendapatkan informasi Nilai Aktiva Bersih harian dan kinerja 30 (tiga puluh) Hari Kalender serta 1 (satu) tahun terakhir dari MANULIFE SAHAM SYARIAH ASIA PASIFIK DOLLAR AS yang dipublikasikan di harian tertentu.

vi) Memperoleh Laporan Keuangan Tahunan

Setiap Pemegang Unit Penyertaan berhak memperoleh laporan keuangan tahunan yang akan dimuat dalam pembaharuan Prospektus.

vii) Memperoleh Laporan Bulanan

Setiap Pemegang Unit Penyertaan berhak memperoleh Laporan Bulanan yang akan dikirimkan oleh Bank Kustodian ke alamat tinggal/alamat kantor/alamat email Pemegang Unit Penyertaan yang didaftarkan oleh Pemegang Unit Penyertaan pada saat melakukan pembukaan rekening atau pada saat melakukan pengkinian data, dengan memperhatikan ketentuan peraturan perundang-undangan yang berlaku mengenai informasi dan transaksi elektronik. Pengiriman dokumen melalui sarana elektronik tersebut dapat dilakukan setelah terdapat kesepakatan antara Manajer Investasi dan Bank Kustodian.

viii) Memperoleh Bagian Atas Hasil Likuidasi Secara Proporsional Sesuai Dengan Kepemilikan Unit Penyertaan Dalam Hal MANULIFE SAHAM SYARIAH ASIA PASIFIK DOLLAR AS Dibubarkan Dan Dilikuidasi

Dalam hal MANULIFE SAHAM SYARIAH ASIA PASIFIK DOLLAR AS dibubarkan dan dilikuidasi maka Pemegang Unit Penyertaan berhak memperoleh hasil likuidasi secara proporsional sesuai dengan komposisi kepemilikan Unit Penyertaan.

BAB XII

PEMBUBARAN DAN LIKUIDASI

12.1. Hal-Hal Yang Menyebabkan MANULIFE SAHAM SYARIAH ASIA PASIFIK DOLLAR AS Wajib Dibubarkan

MANULIFE SAHAM SYARIAH ASIA PASIFIK DOLLAR AS wajib dibubarkan, apabila terjadi salah satu dari hal-hal sebagai berikut:

- a. jika dalam jangka waktu 90 (sembilan puluh) Hari Bursa, MANULIFE SAHAM SYARIAH ASIA PASIFIK DOLLAR AS yang Pernyataan Pendaftarannya telah menjadi Efektif memiliki dana kelolaan kurang dari nilai yang setara dengan Rp 10.000.000.000,00 (sepuluh miliar Rupiah); dan/atau
- b. Diperintahkan oleh OJK sesuai dengan peraturan perundang-undangan di bidang Pasar Modal; dan/atau
- c. total Nilai Aktiva Bersih MANULIFE SAHAM SYARIAH ASIA PASIFIK DOLLAR AS kurang dari nilai yang setara dengan Rp 10.000.000.000,- (sepuluh miliar Rupiah) selama 120 (seratus dua puluh) Hari Bursa berturut-turut; dan/atau
- d. Manajer Investasi dan Bank Kustodian telah sepakat untuk membubarkan MANULIFE SAHAM SYARIAH ASIA PASIFIK DOLLAR AS.

Dalam rangka memastikan nilai yang setara dengan Rp. 10.000.000.000,- (sepuluh miliar Rupiah) tersebut di atas, maka ditetapkan bahwa nilai tukar yang digunakan adalah nilai tukar kurs tengah Bank Indonesia (mid rate BI).

12.2. Proses Pembubaran Dan Likuidasi MANULIFE SAHAM SYARIAH ASIA PASIFIK DOLLAR AS

Dalam hal MANULIFE SAHAM SYARIAH ASIA PASIFIK DOLLAR AS wajib dibubarkan karena kondisi sebagaimana dimaksud dalam butir 12.1. huruf a di atas, maka Manajer Investasi wajib:

- i) menyampaikan laporan kondisi tersebut kepada OJK dan mengumumkan rencana pembubaran MANULIFE SAHAM SYARIAH ASIA PASIFIK DOLLAR AS kepada para Pemegang Unit Penyertaan paling sedikit dalam 1 (satu) surat kabar harian berbahasa Indonesia yang berperedaran nasional, paling lambat 2 (dua) Hari Bursa sejak berakhirnya jangka waktu sebagaimana dimaksud pada butir 12.1. huruf a di atas;
- ii) menginstruksikan paling lambat 2 (dua) Hari Bursa sejak berakhirnya jangka waktu sebagaimana dimaksud pada butir 12.1. huruf a di atas kepada Bank Kustodian untuk membayarkan dana hasil likuidasi yang menjadi hak Pemegang Unit Penyertaan dengan ketentuan bahwa perhitungannya dilakukan secara proporsional dari Nilai Aktiva Bersih pada saat pembubaran namun tidak boleh lebih kecil dari Nilai Aktiva Bersih awal (harga par) dan dana tersebut diterima Pemegang Unit Penyertaan paling lambat 7 (tujuh) Hari Bursa sejak berakhirnya jangka waktu sebagaimana dimaksud pada butir 12.1. huruf a di atas; dan
- iii) membubarkan MANULIFE SAHAM SYARIAH ASIA PASIFIK DOLLAR AS dalam jangka waktu paling lambat 10 (sepuluh) Hari Bursa sejak berakhirnya jangka waktu sebagaimana dimaksud pada butir 12.1. huruf a di atas, dan menyampaikan laporan hasil pembubaran MANULIFE SAHAM SYARIAH ASIA PASIFIK DOLLAR AS kepada OJK paling lambat 10 (sepuluh) Hari Bursa sejak MANULIFE SAHAM SYARIAH ASIA PASIFIK DOLLAR AS dibubarkan, disertai dengan:
 1. akta pembubaran MANULIFE SAHAM SYARIAH ASIA PASIFIK DOLLAR AS dari Notaris yang terdaftar di OJK; dan
 2. laporan keuangan pembubaran MANULIFE SAHAM SYARIAH ASIA PASIFIK DOLLAR AS yang di audit oleh Akuntan yang terdaftar di OJK, jika MANULIFE SAHAM SYARIAH ASIA PASIFIK DOLLAR AS telah memiliki dana kelolaan.

Dalam hal MANULIFE SAHAM SYARIAH ASIA PASIFIK DOLLAR AS wajib dibubarkan karena kondisi sebagaimana dimaksud dalam butir 12.1. huruf b di atas, maka Manajer Investasi wajib:

dan pada hari yang sama mengumumkan rencana pembubaran, likuidasi dan pembagian hasil likuidasi MANULIFE SAHAM SYARIAH ASIA PASIFIK DOLLAR AS kepada para Pemegang Unit Penyertaan paling kurang dalam 1 (satu) surat kabar harian berbahasa Indonesia yang berperedaran nasional serta memberitahukan secara tertulis kepada Bank Kustodian untuk menghentikan perhitungan Nilai Aktiva Bersih MANULIFE SAHAM SYARIAH ASIA PASIFIK DOLLAR AS;

- ii) menginstruksikan kepada Bank Kustodian paling lambat 2 (dua) Hari Bursa sejak terjadinya kesepakatan pembubaran Reksa Dana, untuk membayarkan dana hasil likuidasi yang menjadi hak Pemegang Unit Penyertaan dengan ketentuan bahwa perhitungannya dilakukan secara proporsional dari Nilai Aktiva Bersih pada saat likuidasi selesai dilakukan dan dana tersebut diterima Pemegang Unit Penyertaan paling lambat 7 (tujuh) Hari Bursa sejak likuidasi selesai dilakukan; dan
- iii) menyampaikan laporan pembubaran MANULIFE SAHAM SYARIAH ASIA PASIFIK DOLLAR AS kepada Otoritas Jasa Keuangan paling lambat 60 (enam puluh) Hari Bursa sejak disepakatinya pembubaran MANULIFE SAHAM SYARIAH ASIA PASIFIK DOLLAR AS dengan dokumen sebagai berikut:
 - 1. pendapat dari Konsultan Hukum yang terdaftar di OJK;
 - 2. laporan keuangan pembubaran MANULIFE SAHAM SYARIAH ASIA PASIFIK DOLLAR AS yang di audit oleh Akuntan yang terdaftar di OJK; dan
 - 3. akta pembubaran MANULIFE SAHAM SYARIAH ASIA PASIFIK DOLLAR AS dari Notaris yang terdaftar di OJK.

12.3. Manajer Investasi wajib memastikan bahwa hasil dari likuidasi MANULIFE SAHAM SYARIAH ASIA PASIFIK DOLLAR AS harus dibagi secara proporsional menurut komposisi jumlah Unit Penyertaan yang dimiliki oleh masing-masing Pemegang Unit Penyertaan.

12.4. Setelah dilakukannya pengumuman rencana pembubaran, likuidasi dan pembagian hasil likuidasi MANULIFE SAHAM SYARIAH ASIA PASIFIK DOLLAR AS, maka Pemegang Unit Penyertaan tidak dapat melakukan Penjualan Kembali (pelunasan).

12.5. Pembagian Hasil Likuidasi

Dalam hal masih terdapat dana hasil likuidasi yang belum diambil oleh Pemegang Unit Penyertaan dan/atau terdapat dana yang tersisa setelah tanggal pembagian hasil likuidasi kepada Pemegang Unit Penyertaan yang ditetapkan oleh Manajer Investasi, maka:

- a. Jika Bank Kustodian telah memberitahukan dana tersebut Pemegang Unit Penyertaan sebanyak 3 (tiga) kali dalam tenggang waktu masing-masing 10 (sepuluh) Hari Bursa serta telah mengumumkannya dalam surat kabar harian berbahasa Indonesia yang berperedaran nasional, maka dana tersebut wajib disimpan dalam rekening giro di Bank Kustodian selaku Bank Umum, atas nama Bank Kustodian untuk kepentingan Pemegang Unit Penyertaan yang belum mengambil dana hasil likuidasi dan/atau untuk kepentingan Pemegang Unit Penyertaan yang tercatat pada tanggal pembubaran, dalam jangka waktu 3 (tiga) tahun;
- b. Setiap biaya yang timbul atas penyimpanan dana tersebut akan dibebankan kepada rekening giro tersebut; dan
- c. Apabila dalam jangka waktu 3 (tiga) tahun tidak diambil oleh Pemegang Unit Penyertaan, maka dana tersebut wajib diserahkan oleh Bank Kustodian kepada Pemerintah Indonesia untuk keperluan pengembangan industri Pasar Modal.

12.6. Dalam hal Manajer Investasi tidak lagi memiliki izin usaha atau Bank Kustodian tidak lagi memiliki surat persetujuan, OJK berwenang:

- a. Menunjuk Manajer Investasi lain untuk melakukan pengelolaan atau Bank Kustodian lain untuk mengadministrasikan MANULIFE SAHAM SYARIAH ASIA PASIFIK DOLLAR AS; atau
- b. Menunjuk salah 1 (satu) pihak yang masih memiliki izin usaha atau surat persetujuan untuk melakukan pembubaran MANULIFE SAHAM SYARIAH ASIA PASIFIK DOLLAR AS, jika tidak terdapat Manajer Investasi atau Bank Kustodian pengganti.

Dalam hal pihak yang ditunjuk untuk melakukan pembubaran MANULIFE SAHAM SYARIAH ASIA PASIFIK DOLLAR AS sebagaimana dimaksud pada Pasal 29.6. huruf b adalah Bank

Kustodian, Bank Kustodian dapat menunjuk pihak lain untuk melakukan likuidasi MANULIFE SAHAM SYARIAH ASIA PASIFIK DOLLAR AS dengan pemberitahuan kepada OJK.

Manajer Investasi atau Bank Kustodian yang ditunjuk untuk melakukan pembubaran MANULIFE SAHAM SYARIAH ASIA PASIFIK DOLLAR AS sebagaimana dimaksud pada Pasal 29.6. wajib menyampaikan laporan penyelesaian pembubaran kepada OJK paling lambat 60 (enam puluh) Hari Bursa sejak ditunjuk untuk membubarkan MANULIFE SAHAM SYARIAH ASIA PASIFIK DOLLAR AS yang disertai dengan dokumen sebagai berikut:

1. pendapat dari Konsultan Hukum yang terdaftar di OJK;
2. laporan keuangan pembubaran MANULIFE SAHAM SYARIAH ASIA PASIFIK DOLLAR AS yang diaudit oleh Akuntan yang terdaftar di OJK; dan
3. akta pembubaran MANULIFE SAHAM SYARIAH ASIA PASIFIK DOLLAR AS dari Notaris yang terdaftar di OJK.

- 12.7.** Dalam hal MANULIFE SAHAM SYARIAH ASIA PASIFIK DOLLAR AS dibubarkan dan dilikuidasi, maka beban biaya pembubaran dan likuidasi MANULIFE SAHAM SYARIAH ASIA PASIFIK DOLLAR AS termasuk biaya Konsultan Hukum, Akuntan dan Notaris serta biaya lain kepada pihak ketiga menjadi beban Manajer Investasi.

Dalam hal Bank Kustodian atau pihak lain yang ditunjuk oleh Bank Kustodian melakukan pembubaran dan likuidasi MANULIFE SAHAM SYARIAH ASIA PASIFIK DOLLAR AS sebagaimana dimaksud dalam butir 12.6. di atas, maka biaya pembubaran dan likuidasi, termasuk biaya Konsultan Hukum, Akuntan, dan Notaris serta biaya lain kepada pihak ketiga dapat dibebankan kepada MANULIFE SAHAM SYARIAH ASIA PASIFIK DOLLAR AS.

- 12.8.** Manajer Investasi wajib melakukan penunjukan auditor untuk melaksanakan audit likuidasi sebagai salah satu syarat untuk melengkapi laporan yang wajib diserahkan kepada OJK yaitu pendapat dari akuntan. Dimana pembagian hasil likuidasi (jika ada) dilakukan setelah selesainya pelaksanaan audit likuidasi yang ditandai dengan diterbitkannya laporan hasil audit likuidasi.

BAB XIV

PERSYARATAN DAN TATA CARA PEMBELIAN UNIT PENYERTAAN

14.1. PEMBELIAN UNIT PENYERTAAN

Sebelum melakukan pembelian, calon Pemegang Unit Penyertaan harus sudah mempelajari dan mengerti isi Prospektus MANULIFE SAHAM SYARIAH ASIA PASIFIK DOLLAR AS beserta ketentuan-ketentuan yang ada di dalamnya.

Pemesanan pembelian Unit Penyertaan harus dilakukan sesuai dengan ketentuan-ketentuan serta persyaratan yang tercantum dalam Prospektus dan formulir sehubungan dengan pemesanan pembelian Unit Penyertaan.

Formulir Pemesanan Pembelian/*Subscription Form* dan Formulir Pembukaan Rekening dapat diperoleh dari Manajer Investasi atau Agen Penjual Efek Reksa Dana yang ditunjuk oleh Manajer Investasi (jika ada).

14.2. PROSEDUR PEMBELIAN UNIT PENYERTAAN

Para calon Pemegang Unit Penyertaan yang ingin membeli Unit Penyertaan MANULIFE SAHAM SYARIAH ASIA PASIFIK DOLLAR AS harus terlebih dahulu menjadi nasabah Manajer Investasi dengan mengisi secara lengkap dan menandatangani Formulir Pembukaan Rekening, Formulir Pemesanan Pembelian/*Subscription Form* dan formulir lain yang diperlukan dalam rangka penerapan Program APU dan PPT di Sektor Jasa Keuangan yang dapat diperoleh dari Manajer Investasi atau Agen Penjual Efek Reksa Dana yang ditunjuk oleh Manajer Investasi (jika ada) dan melengkapinya dengan bukti pembayaran dan dokumen-dokumen lain berkaitan dengan data/informasi calon Pemegang Unit Penyertaan sesuai ketentuan hukum dan peraturan perundang-undangan otoritas yang berwenang di Indonesia termasuk dalam rangka pelaksanaan Program APU dan PPT di Sektor Jasa Keuangan, dan/atau ketentuan hukum dan peraturan perundang-undangan otoritas negara lain yang berlaku bagi warga negara asing. Dokumen-dokumen tersebut ditujukan langsung kepada Manajer Investasi atau melalui Agen Penjual Efek Reksa Dana yang ditunjuk oleh Manajer Investasi (jika ada) pada saat jam kerja.

Formulir Pembukaan Rekening diisi secara lengkap dan ditandatangani oleh calon Pemegang Unit Penyertaan cukup dilakukan sekali saat menjadi nasabah Manajer Investasi.

Formulir Pemesanan Pembelian/*Subscription Form* MANULIFE SAHAM SYARIAH ASIA PASIFIK DOLLAR AS dapat diperoleh dari Manajer Investasi atau Agen Penjual Efek Reksa Dana yang ditunjuk oleh Manajer Investasi (jika ada).

Untuk mempermudah proses pembelian Unit Penyertaan dan pembelian selanjutnya, Manajer Investasi dapat memproses permohonan pembelian Unit Penyertaan yang dikirimkan oleh Pemegang Unit Penyertaan melalui faksimili atau sistem elektronik yang disediakan oleh Manajer Investasi dengan dilengkapi dengan bukti pembayaran dan fotokopi bukti identitas diri.

Dalam hal Manajer Investasi menyediakan suatu sistem elektronik untuk pembelian Unit Penyertaan, Pemegang Unit Penyertaan dapat menyampaikan aplikasi pembelian Unit Penyertaan dalam bentuk Formulir Pemesanan Pembelian/*Subscription Form* secara elektronik yang disertai dengan bukti pembayaran dengan menggunakan sistem elektronik yang disediakan oleh Manajer Investasi.

Manajer Investasi wajib memastikan kesiapan sistem elektronik yang disediakan oleh Manajer Investasi untuk penjualan Unit Penyertaan dan memastikan bahwa sistem tersebut telah sesuai dengan peraturan ketentuan hukum di bidang informasi dan transaksi elektronik yang berlaku, yang antara lain memberikan informasi dan bukti transaksi yang sah, menyediakan Prospektus elektronik dan dokumen elektronik yang dapat dicetak apabila diminta oleh calon Pemegang Unit Penyertaan dan/atau OJK, dan melindungi kepentingan calon Pemegang Unit Penyertaan yang beritikad baik serta memastikan calon Pemegang Unit Penyertaan telah melakukan pendaftaran dalam sistem elektronik yang disediakan oleh

Manajer Investasi.

Manajer Investasi bertanggung jawab atas penyelenggaraan Formulir Pemesanan Pembelian/*Subscription Form* dengan sistem elektronik.

Dalam hal terdapat kecurigaan adanya pelanggaran penerapan Program APU dan PPT di Sektor Jasa Keuangan, Manajer Investasi atau Agen Penjual Efek Reksa Dana yang ditunjuk oleh Manajer Investasi (jika ada) wajib menolak pesanan pembelian Unit Penyertaan dari calon Pemegang Unit Penyertaan.

Manajer Investasi berhak menolak pemesanan pembelian Unit Penyertaan apabila:

- (i) Formulir Pemesanan Pembelian/*Subscription Form* tidak diisi dengan lengkap dan tidak dilengkapi dengan benar; dan
- (ii) Dokumen-dokumen pendukung tidak sesuai dengan Program APU dan PPT di Sektor Jasa Keuangan dan dokumen-dokumen lain berkaitan dengan data/informasi nasabah tidak sesuai dengan ketentuan hukum dan peraturan perundang-undangan otoritas yang berwenang di Indonesia, dan/atau ketentuan hukum dan peraturan perundang-undangan otoritas negara lain yang berlaku; atau
- (iii) Dana pembelian belum diterima secara "efektif" (*in good fund*) di rekening MANULIFE SAHAM SYARIAH ASIA PASIFIK DOLLAR AS.

Manajer Investasi akan menyampaikan pemberitahuan kepada Pemegang Unit Penyertaan apabila karena suatu hal terjadi penolakan dan/atau penundaan transaksi Pemegang Unit Penyertaan, selambat-lambatnya pada Hari Kerja berikutnya setelah diketahui terdapat persyaratan yang tidak lengkap.

Pembelian Unit Penyertaan oleh pemodal tersebut harus dilakukan sesuai dengan syarat dan ketentuan yang tercantum dalam Kontrak, Prospektus dan Formulir Pemesanan Pembelian/*Subscription Form* Unit Penyertaan MANULIFE SAHAM SYARIAH ASIA PASIFIK DOLLAR AS. Pembelian Unit Penyertaan oleh pemodal yang dilakukan menyimpang dari ketentuan-ketentuan dan persyaratan tersebut di atas akan ditolak dan tidak diproses.

14.3. BATAS MINIMUM PEMBELIAN UNIT PENYERTAAN

Batas minimum pembelian awal Unit Penyertaan MANULIFE SAHAM SYARIAH ASIA PASIFIK DOLLAR AS untuk setiap Pemegang Unit Penyertaan adalah sebesar USD 10.000,- (sepuluh ribu Dollar Amerika Serikat) dan batas minimum pembelian selanjutnya MANULIFE SAHAM SYARIAH ASIA PASIFIK DOLLAR AS untuk setiap Pemegang Unit Penyertaan adalah sebesar USD 100,- (seratus Dolar Amerika Serikat).

Apabila pembelian Unit Penyertaan dilakukan melalui Agen Penjual Efek Reksa Dana yang ditunjuk oleh Manajer Investasi (jika ada) maka dengan pemberitahuan tertulis sebelumnya kepada Manajer Investasi, Agen Penjual Efek Reksa Dana yang ditunjuk oleh Manajer Investasi (jika ada) dapat menetapkan batas minimum pembelian Unit Penyertaan yang lebih tinggi dari batas minimum pembelian Unit Penyertaan sebagaimana disebutkan di atas.

14.4. HARGA PEMBELIAN UNIT PENYERTAAN

Setiap Unit Penyertaan MANULIFE SAHAM SYARIAH ASIA PASIFIK DOLLAR AS ditawarkan dengan harga sama dengan Nilai Aktiva Bersih awal MANULIFE SAHAM SYARIAH ASIA PASIFIK DOLLAR AS yaitu sebesar USD 1,- (satu Dollar Amerika Serikat) setiap Unit Penyertaan MANULIFE SAHAM SYARIAH ASIA PASIFIK DOLLAR AS pada hari pertama penawaran. Selanjutnya harga Unit Penyertaan ditetapkan berdasarkan Nilai Aktiva Bersih MANULIFE SAHAM SYARIAH ASIA PASIFIK DOLLAR AS pada akhir Hari Bursa dan/atau Hari Kerja yang bersangkutan.

14.5. PEMROSESAN PEMBELIAN UNIT PENYERTAAN

Formulir Pemesanan Pembelian/*Subscription Form* MANULIFE SAHAM SYARIAH ASIA PASIFIK DOLLAR AS beserta bukti pembayaran dan fotokopi bukti identitas diri yang telah diterima secara lengkap dan disetujui oleh Manajer Investasi atau Agen Penjual Efek Reksa Dana yang ditunjuk oleh Manajer Investasi (jika ada) dan pembayaran untuk pembelian yang diterima dengan baik pada rekening MANULIFE SAHAM SYARIAH ASIA PASIFIK DOLLAR

AS (*in good fund*) oleh Bank Kustodian pada Hari Bursa yang sama sampai dengan pukul 13.00 WIB (tiga belas Waktu Indonesia Barat) akan diproses oleh Bank Kustodian berdasarkan Nilai Aktiva Bersih per Unit Penyertaan MANULIFE SAHAM SYARIAH ASIA PASIFIK DOLLAR AS pada akhir Hari Bursa tersebut.

Apabila Formulir Pemesanan Pembelian/*Subscription Form* MANULIFE SAHAM SYARIAH ASIA PASIFIK DOLLAR AS beserta bukti pembayaran dan fotokopi bukti identitas diri yang telah diterima secara lengkap dan disetujui oleh Manajer Investasi atau Agen Penjual Efek Reksa Dana yang ditunjuk oleh Manajer Investasi (jika ada) dan/atau pembayaran untuk pembelian tersebut diterima dengan baik pada rekening MANULIFE SAHAM SYARIAH ASIA PASIFIK DOLLAR AS (*in good fund*) oleh Bank Kustodian setelah pukul 13.00 WIB (tiga belas Waktu Indonesia Barat) pada suatu Hari Bursa, maka pembelian tersebut akan diproses oleh Bank Kustodian berdasarkan Nilai Aktiva Bersih per Unit Penyertaan MANULIFE SAHAM SYARIAH ASIA PASIFIK DOLLAR AS pada akhir Hari Bursa berikutnya.

Dalam hal pembelian Unit Penyertaan MANULIFE SAHAM SYARIAH ASIA PASIFIK DOLLAR AS dilakukan oleh Pemegang Unit Penyertaan secara berkala sesuai dengan ketentuan butir 14.9. Prospektus ini, maka formulir sehubungan dengan pemesanan pembelian Unit Penyertaan MANULIFE SAHAM SYARIAH ASIA PASIFIK DOLLAR AS secara berkala dianggap telah diterima dengan baik oleh Manajer Investasi atau Agen Penjual Efek Reksa Dana yang ditunjuk oleh Manajer Investasi (jika ada) pada tanggal yang telah disebutkan di dalam formulir sehubungan dengan pemesanan pembelian Unit Penyertaan secara berkala yang pertama kali dan akan diproses oleh Bank Kustodian berdasarkan Nilai Aktiva Bersih MANULIFE SAHAM SYARIAH ASIA PASIFIK DOLLAR AS pada akhir Hari Bursa diterimanya pembayaran untuk pembelian Unit Penyertaan secara berkala tersebut dengan baik (*in good funds*) oleh Bank Kustodian. Apabila tanggal diterimanya pembayaran untuk pembelian Unit Penyertaan secara berkala tersebut bukan merupakan Hari Bursa, maka pembelian Unit Penyertaan secara berkala tersebut akan diproses oleh Bank Kustodian berdasarkan Nilai Aktiva Bersih MANULIFE SAHAM SYARIAH ASIA PASIFIK DOLLAR AS pada Hari Bursa berikutnya. Apabila tanggal yang disebutkan di dalam formulir sehubungan dengan pemesanan pembelian Unit Penyertaan secara berkala yang pertama kali tersebut bukan merupakan Hari Bursa, maka formulir sehubungan dengan pemesanan pembelian Unit Penyertaan MANULIFE SAHAM SYARIAH ASIA PASIFIK DOLLAR AS secara berkala dianggap telah diterima dengan baik oleh Manajer Investasi atau Agen Penjual Efek Reksa Dana yang ditunjuk oleh Manajer Investasi (jika ada) pada Hari Bursa berikutnya.

Untuk pemesanan dan pembayaran pembelian Unit Penyertaan yang dilakukan secara elektronik menggunakan sistem elektronik yang disediakan oleh Manajer Investasi atau Agen Penjual Efek Reksa Dana yang ditunjuk oleh Manajer Investasi (jika ada), jika pemesanan dan pembayaran pembelian tersebut dilakukan pada hari yang bukan merupakan Hari Bursa, maka Nilai Aktiva Bersih yang akan dipergunakan adalah Nilai Aktiva Bersih per Unit Penyertaan pada Hari Bursa berikutnya.

14.6. SYARAT PEMBAYARAN

Pembayaran pembelian Unit Penyertaan MANULIFE SAHAM SYARIAH ASIA PASIFIK DOLLAR AS dilakukan dengan cara pemindahbukuan/transfer dalam mata uang Dolar Amerika Serikat ke dalam rekening MANULIFE SAHAM SYARIAH ASIA PASIFIK DOLLAR AS yang berada pada Bank Kustodian sebagai berikut:

Bank : Citibank, NA
Rekening : RD MANULIFE SHM SYRH ASIA PFK DL US
Nomor : 0-810371-501

Apabila diperlukan, untuk mempermudah proses pembelian Unit Penyertaan MANULIFE SAHAM SYARIAH ASIA PASIFIK DOLLAR AS, maka atas permintaan Manajer Investasi, Bank Kustodian dapat membuka rekening atas nama MANULIFE SAHAM SYARIAH ASIA PASIFIK DOLLAR AS pada bank lain. Rekening tersebut sepenuhnya menjadi tanggung jawab dari dan dikendalikan oleh Bank Kustodian.

Biaya pemindahbukuan/transfer tersebut di atas, jika ada, menjadi tanggung jawab calon Pemegang Unit Penyertaan.

Manajer Investasi akan memastikan bahwa semua uang para calon Pemegang Unit Penyertaan yang merupakan pembayaran untuk pembelian Unit Penyertaan MANULIFE SAHAM SYARIAH ASIA PASIFIK DOLLAR AS akan disampaikan kepada Bank Kustodian paling lambat pada akhir Hari Bursa dilakukannya pembelian Unit Penyertaan MANULIFE SAHAM SYARIAH ASIA PASIFIK DOLLAR AS.

14.7. SUMBER DANA PEMBELIAN UNIT PENYERTAAN

Dana pembelian Unit Penyertaan MANULIFE SAHAM SYARIAH ASIA PASIFIK DOLLAR AS sebagaimana dimaksud di atas hanya dapat berasal dari:

- a. calon Pemegang Unit Penyertaan Reksa Dana berbentuk Kontrak Investasi Kolektif;
- b. anggota keluarga calon Pemegang Unit Penyertaan Reksa Dana berbentuk Kontrak Investasi Kolektif;
- c. perusahaan tempat bekerja dari calon Pemegang Unit Penyertaan Reksa Dana berbentuk Kontrak Investasi Kolektif; dan/atau
- d. Manajer Investasi, Agen Penjual Efek Reksa Dana yang ditunjuk oleh Manajer Investasi (jika ada) dan/atau asosiasi yang terkait dengan Reksa Dana, untuk pemberian hadiah dalam rangka kegiatan pemasaran Unit Penyertaan MANULIFE SAHAM SYARIAH ASIA PASIFIK DOLLAR AS.

Dalam hal pembelian Unit Penyertaan oleh Pemegang Unit Penyertaan menggunakan sumber dana yang berasal dari pihak sebagaimana dimaksud pada huruf b, huruf c, dan huruf d di atas, Formulir Pemesanan Pembelian/*Subscription Form* MANULIFE SAHAM SYARIAH ASIA PASIFIK DOLLAR AS wajib disertai dengan lampiran surat pernyataan dan bukti pendukung yang menunjukkan hubungan antara calon Pemegang Unit Penyertaan dengan pihak dimaksud.

14.8. PERSETUJUAN PERMOHONAN PEMBELIAN UNIT PENYERTAAN, SURAT KONFIRMASI TRANSAKSI UNIT PENYERTAAN DAN LAPORAN BULANAN

Manajer Investasi berhak untuk menerima atau menolak pemesanan Unit Penyertaan baik sebagian atau seluruhnya. Bagi pemesanan pembelian Unit Penyertaan yang ditolak seluruhnya atau sebagian, pembayaran yang telah dilakukan oleh pemesan Unit Penyertaan akan dikembalikan oleh Manajer Investasi (tanpa bunga) dengan pemindahbukuan/transfer telegrafis dalam mata uang Dollar Amerika Serikat ke rekening yang ditunjuk oleh Pemegang Unit Penyertaan.

Bank Kustodian akan menerbitkan Surat Konfirmasi Transaksi Unit Penyertaan sebagai konfirmasi pelaksanaan atas pembelian Unit Penyertaan oleh calon Pemegang Unit Penyertaan atau Pemegang Unit Penyertaan yang antara lain menyatakan jumlah Unit Penyertaan yang dibeli serta Nilai Aktiva Bersih setiap Unit Penyertaan pada saat Unit Penyertaan dibeli. Pengiriman Surat Konfirmasi Transaksi Unit Penyertaan dilakukan selambat-lambatnya 7 (tujuh) Hari Bursa setelah Unit Penyertaan diterbitkan oleh Bank Kustodian untuk penjualan Unit Penyertaan MANULIFE SAHAM SYARIAH ASIA PASIFIK DOLLAR AS dengan ketentuan, Formulir Pemesanan Pembelian/*Subscription Form* MANULIFE SAHAM SYARIAH ASIA PASIFIK DOLLAR AS dari calon Pemegang Unit Penyertaan atau Pemegang Unit Penyertaan telah lengkap dan diterima dengan baik (*in good fund and in complete application*) oleh Manajer Investasi atau Agen Penjual Efek Reksa Dana yang ditunjuk Manajer Investasi (jika ada) dan pembayaran atas pembelian tersebut telah diterima dengan baik (*in good fund*) oleh Bank Kustodian.

Disamping Surat Konfirmasi Transaksi Unit Penyertaan, Pemegang Unit Penyertaan akan mendapatkan Laporan Bulanan.

Surat Konfirmasi Transaksi Unit Penyertaan merupakan Bukti Kepemilikan Unit Penyertaan MANULIFE SAHAM SYARIAH ASIA PASIFIK DOLLAR AS. Manajer Investasi tidak akan menerbitkan sertifikat sebagai Bukti Kepemilikan Unit Penyertaan MANULIFE SAHAM SYARIAH ASIA PASIFIK DOLLAR AS.

14.9. PEMBELIAN UNIT PENYERTAAN SECARA BERKALA

Calon Pemegang Unit Penyertaan dapat melakukan pembelian Unit Penyertaan MANULIFE SAHAM SYARIAH ASIA PASIFIK DOLLAR AS secara berkala melalui Manajer Investasi atau Agen Penjual Efek Reksa Dana yang ditunjuk oleh Manajer Investasi (jika ada) yang dapat memfasilitasi penjualan Unit Penyertaan secara berkala, sepanjang hal tersebut dinyatakan dengan tegas oleh calon Pemegang Unit Penyertaan tersebut dalam Formulir Pemesanan Pembelian/*Subscription Form* MANULIFE SAHAM SYARIAH ASIA PASIFIK DOLLAR AS.

Manajer Investasi, Bank Kustodian dan Agen Penjual Efek Reksa Dana yang ditunjuk oleh Manajer Investasi (jika ada) akan menyepakati suatu bentuk formulir sehubungan dengan pemesanan pembelian Unit Penyertaan secara berkala sehingga pembelian Unit Penyertaan MANULIFE SAHAM SYARIAH ASIA PASIFIK DOLLAR AS secara berkala tersebut cukup dilakukan dengan mengisi dan menandatangani formulir tersebut pada saat pembelian Unit Penyertaan MANULIFE SAHAM SYARIAH ASIA PASIFIK DOLLAR AS secara berkala pertama kali. Formulir sehubungan dengan pemesanan pembelian Unit Penyertaan secara berkala sekurang-kurangnya memuat tanggal pembelian Unit Penyertaan secara berkala, jumlah pembelian Unit Penyertaan secara berkala dan jangka waktu dilakukannya pembelian Unit Penyertaan secara berkala tersebut.

Formulir sehubungan dengan pemesanan pembelian Unit Penyertaan secara berkala yang pertama kali tersebut di atas akan diberlakukan juga sebagai formulir sehubungan dengan pemesanan pembelian Unit Penyertaan yang telah lengkap (*in complete application*) untuk pembelian-pembelian Unit Penyertaan MANULIFE SAHAM SYARIAH ASIA PASIFIK DOLLAR AS secara berkala berikutnya.

Ketentuan mengenai dokumen-dokumen yang harus dilengkapi dan ditandatangani oleh Pemegang Unit Penyertaan sebagaimana dimaksud pada butir 14.2. Prospektus ini yaitu Formulir Pembukaan Rekening beserta dokumen-dokumen pendukungnya sesuai dengan Program APU dan PPT di Sektor Jasa Keuangan, dan dokumen-dokumen lain berkaitan dengan data/informasi calon Pemegang Unit Penyertaan sesuai ketentuan hukum dan peraturan perundang-undangan otoritas yang berwenang di Indonesia, dan/atau ketentuan hukum dan peraturan perundang-undangan otoritas negara lain yang berlaku, wajib dilengkapi oleh calon Pemegang Unit Penyertaan sebelum melakukan pembelian Unit Penyertaan MANULIFE SAHAM SYARIAH ASIA PASIFIK DOLLAR AS yang pertama kali (pembelian awal).

BAB XV

PERSYARATAN DAN TATA CARA PENJUALAN KEMBALI (PELUNASAN) UNIT PENYERTAAN

15.1. PERMOHONAN PENJUALAN KEMBALI UNIT PENYERTAAN

Pemegang Unit Penyertaan dapat menjual kembali sebagian atau seluruh Unit Penyertaan yang dimilikinya dan Manajer Investasi wajib melakukan pembelian kembali Unit Penyertaan tersebut pada setiap Hari Bursa. Penjualan kembali Unit Penyertaan oleh Pemegang Unit Penyertaan dilakukan dengan mengisi Formulir Penjualan Kembali Unit Penyertaan/*Redemption Form* yang ditujukan kepada Manajer Investasi secara langsung atau melalui Agen Penjual Efek Reksa Dana yang ditunjuk oleh Manajer Investasi (jika ada) dengan persyaratan yang ditetapkan dalam Prospektus dan dalam Formulir Penjualan Kembali Unit Penyertaan/*Redemption Form*.

15.2. PROSEDUR PENJUALAN KEMBALI UNIT PENYERTAAN

Penjualan kembali Unit Penyertaan oleh Pemegang Unit Penyertaan dilakukan dengan mengisi secara lengkap dan menandatangani Formulir Penjualan Kembali Unit Penyertaan/*Redemption Form* MANULIFE SAHAM SYARIAH ASIA PASIFIK DOLLAR AS yang ditujukan kepada Manajer Investasi secara langsung atau melalui Agen Penjual Efek Reksa Dana yang ditunjuk oleh Manajer Investasi (jika ada).

Untuk mempermudah proses penjualan kembali Unit Penyertaan, Manajer Investasi dapat memproses penjualan kembali Unit Penyertaan secara elektronik melalui fasilitas yang tersedia pada situs Manajer Investasi atau situs Agen Penjual Efek Reksa Dana yang mempunyai kerja sama dengan Manajer Investasi yang ditunjuk oleh Manajer Investasi (jika ada). Proses penjualan kembali secara elektronik tunduk pada syarat dan ketentuan yang tercantum dalam situs tersebut, selain syarat dan ketentuan dalam Prospektus. Dokumen pendukung untuk transaksi penjualan kembali Unit Penyertaan, apabila disyaratkan, dapat dikirimkan oleh Pemegang Unit Penyertaan melalui faksimili atau fasilitas elektronik lainnya sepanjang memenuhi ketentuan peraturan yang berlaku terkait informasi dan transaksi elektronik.

Manajer Investasi bertanggung jawab atas penyelenggaraan Formulir Penjualan Kembali Unit Penyertaan/*Redemption Form* dengan sistem elektronik.

Penjualan kembali oleh Pemegang Unit Penyertaan tersebut harus dilakukan sesuai dengan syarat dan ketentuan yang tercantum dalam Kontrak, Prospektus dan dalam Formulir Penjualan Kembali Unit Penyertaan/*Redemption Form* MANULIFE SAHAM SYARIAH ASIA PASIFIK DOLLAR AS. Penjualan kembali oleh Pemegang Unit Penyertaan yang dilakukan menyimpang dari ketentuan-ketentuan dan persyaratan-persyaratan tersebut di atas akan ditolak dan tidak diproses.

15.3. SALDO MINIMUM KEPEMILIKAN UNIT PENYERTAAN

MANULIFE SAHAM SYARIAH ASIA PASIFIK DOLLAR AS tidak membatasi minimum penjualan kembali Unit Penyertaan oleh pemegang Unit Penyertaan tetapi Saldo Minimum Kepemilikan Unit Penyertaan MANULIFE SAHAM SYARIAH ASIA PASIFIK DOLLAR AS yang harus dipertahankan oleh setiap Pemegang Unit Penyertaan adalah sebesar 100 (seratus) Unit Penyertaan.

Manajer Investasi wajib memastikan Formulir Penjualan Kembali Unit Penyertaan/*Redemption Form* mencantumkan konfirmasi dari Pemegang Unit Penyertaan bahwa dalam hal penjualan kembali Unit Penyertaan menyebabkan saldo kepemilikan Unit Penyertaan kurang dari saldo minimum yang dipersyaratkan, permohonan penjualan kembali Unit penyertaan akan diproses untuk seluruh Unit Penyertaan yang tersisa milik Pemegang Unit Penyertaan.

Apabila penjualan kembali Unit Penyertaan dilakukan melalui Agen Penjual Efek Reksa Dana yang ditunjuk oleh Manajer Investasi (jika ada) maka dengan pemberitahuan tertulis

sebelumnya kepada Manajer Investasi, Agen Penjual Efek Reksa Dana yang ditunjuk oleh Manajer Investasi (jika ada) dapat menetapkan saldo minimum kepemilikan Unit Penyertaan yang lebih tinggi dari ketentuan saldo minimum kepemilikan Unit Penyertaan di atas.

Ketentuan mengenai Saldo Minimum Kepemilikan Unit Penyertaan MANULIFE SAHAM SYARIAH ASIA PASIFIK DOLLAR AS berlaku terhadap penjualan kembali dan pengalihan investasi dari MANULIFE SAHAM SYARIAH ASIA PASIFIK DOLLAR AS ke Reksa Dana lain yang memiliki fasilitas pengalihan investasi yang dikelola oleh Manajer Investasi.

15.4. PEMBAYARAN PENJUALAN KEMBALI UNIT PENYERTAAN

Pembayaran dana hasil penjualan kembali Unit Penyertaan setelah dipotong biaya penjualan kembali Unit Penyertaan atau Biaya Pembelian Yang Ditangguhkan (*Deferred Sales Charges*/"DSC") dan biaya lainnya akan dilakukan dengan pemindahbukuan atau transfer dalam mata uang Dollar Amerika Serikat ke rekening yang terdaftar atas nama Pemegang Unit Penyertaan. Biaya Pemindahbukuan/transfer, bila ada, merupakan beban dari Pemegang Unit Penyertaan. Pembayaran dana hasil penjualan kembali Unit Penyertaan dilakukan sesegera mungkin paling lambat 7 (tujuh) Hari Bursa sejak Formulir Penjualan Kembali Unit Penyertaan/*Redemption Form* Unit Penyertaan MANULIFE SAHAM SYARIAH ASIA PASIFIK DOLLAR AS dari Pemegang Unit Penyertaan yang telah dipenuhi sesuai dengan syarat dan ketentuan yang tercantum dalam Kontrak, Prospektus dan Formulir Penjualan Kembali Unit Penyertaan/*Redemption Form* diterima secara lengkap oleh Manajer Investasi atau Agen Penjual Efek Reksa Dana yang ditunjuk Manajer Investasi (jika ada). Manajer Investasi dan Bank Kustodian tidak bertanggung jawab atas konsekuensi, termasuk tetapi tidak terbatas pada keterlambatan pengiriman dan sistem perbankan yang digunakan untuk keperluan pembayaran hasil penjualan kembali Unit Penyertaan kepada Pemegang Unit Penyertaan.

Manajer Investasi dapat menolak penjualan kembali (pelunasan) atau menginstruksikan Agen Penjual Efek Reksa Dana yang ditunjuk oleh Manajer Investasi (jika ada) untuk melakukan penolakan penjualan kembali (pelunasan) Unit Penyertaan MANULIFE SAHAM SYARIAH ASIA PASIFIK DOLLAR AS atau menunda pembayaran penjualan kembali sampai suatu jangka waktu dimana Manajer Investasi dapat menjual atau mencairkan efek dalam portofolio MANULIFE SAHAM SYARIAH ASIA PASIFIK DOLLAR AS sesuai dengan harga pasar dalam rangka melakukan pembayaran kepada Pemegang Unit Penyertaan MANULIFE SAHAM SYARIAH ASIA PASIFIK DOLLAR AS dengan ketentuan penundaan tersebut, apabila terjadi hal-hal sebagai berikut:

- (i) Bursa Efek dimana sebagian besar Portofolio Efek MANULIFE SAHAM SYARIAH ASIA PASIFIK DOLLAR AS diperdagangkan ditutup; atau
- (ii) Perdagangan Efek atas sebagian besar Portofolio Efek MANULIFE SAHAM SYARIAH ASIA PASIFIK DOLLAR AS di Bursa Efek dihentikan; atau
- (iii) Keadaan kahar sebagaimana dimaksud dalam Pasal 5 huruf k Undang-undang Nomor 8 Tahun 1995 (seribu sembilan ratus sembilan puluh lima) tentang Pasar Modal beserta peraturan pelaksanaannya.

15.5. BATAS MAKSIMUM PENJUALAN KEMBALI MANULIFE SAHAM SYARIAH ASIA PASIFIK DOLLAR AS

Manajer Investasi berhak membatasi jumlah penjualan kembali Unit Penyertaan MANULIFE SAHAM SYARIAH ASIA PASIFIK DOLLAR AS dalam 1 (satu) Hari Bursa sampai dengan 20% (dua puluh persen) dari total Nilai Aktiva Bersih MANULIFE SAHAM SYARIAH ASIA PASIFIK DOLLAR AS pada Hari Bursa diterimanya permohonan penjualan kembali Unit Penyertaan dari Pemegang Unit Penyertaan. Manajer Investasi dapat menggunakan total Nilai Aktiva Bersih pada 1 (satu) Hari Bursa sebelum Hari Bursa diterimanya permohonan penjualan kembali Unit Penyertaan tersebut sebagai perkiraan penghitungan batas maksimum penjualan kembali Unit Penyertaan pada Hari Bursa diterimanya permohonan penjualan kembali Unit Penyertaan. Batas Maksimum penjualan kembali Unit Penyertaan dari Pemegang Unit Penyertaan berlaku akumulatif dengan permohonan pengalihan investasi dari Pemegang Unit Penyertaan (jumlah total permohonan penjualan kembali Unit Penyertaan dan pengalihan investasi dari Pemegang Unit Penyertaan).

Dalam hal Manajer Investasi menerima atau menyimpan permohonan penjualan kembali Unit Penyertaan dalam 1 (satu) Hari Bursa lebih dari 20% (dua puluh persen) dari total Nilai Aktiva

Bersih MANULIFE SAHAM SYARIAH ASIA PASIFIK DOLLAR AS yang diterbitkan pada 1 (satu) Hari Bursa sebelum Hari Bursa diterimanya permohonan penjualan kembali Unit Penyertaan dan Manajer Investasi bermaksud menggunakan haknya untuk membatasi jumlah penjualan kembali Unit Penyertaan, maka kelebihan tersebut oleh Bank Kustodian atas instruksi Manajer Investasi dapat diproses dan dibukukan serta dianggap sebagai permohonan penjualan kembali Unit Penyertaan pada Hari Bursa berikutnya yang ditentukan berdasarkan urutan permohonan (*first come first served*) di Manajer Investasi setelah Manajer Investasi atau Agen Penjual Efek Reksa Dana yang ditunjuk oleh Manajer Investasi (jika ada) memberitahukan keadaan tersebut kepada Pemegang Unit Penyertaan yang permohonan penjualan kembali Unit Penyertaannya tidak dapat diproses pada Hari Bursa diterimanya permohonan penjualan kembali Unit Penyertaan tersebut dan memperoleh konfirmasi dari Pemegang Unit Penyertaan bahwa permohonan penjualan kembali Unit Penyertaan dapat tetap diproses sebagai permohonan penjualan kembali Unit Penyertaan pada Hari Bursa berikutnya yang ditentukan berdasarkan urutan permohonan (*first come first served*) di Manajer Investasi.

15.6. PEMROSESAN PENJUALAN KEMBALI UNIT PENYERTAAN

Formulir Penjualan Kembali Unit Penyertaan/*Redemption Form* MANULIFE SAHAM SYARIAH ASIA PASIFIK DOLLAR AS yang telah lengkap sesuai dengan syarat dan ketentuan yang tercantum dalam Kontrak, Prospektus dan Formulir Penjualan Kembali Unit Penyertaan/*Redemption Form* MANULIFE SAHAM SYARIAH ASIA PASIFIK DOLLAR AS, yang diterima secara lengkap oleh Manajer Investasi atau Agen Penjual Efek Reksa Dana yang ditunjuk oleh Manajer Investasi (jika ada) sampai dengan pukul 13.00 WIB (tiga belas Waktu Indonesia Barat), akan diproses oleh Bank Kustodian berdasarkan Nilai Aktiva Bersih Unit Penyertaan MANULIFE SAHAM SYARIAH ASIA PASIFIK DOLLAR AS pada akhir Hari Bursa tersebut.

Formulir Penjualan Kembali Unit Penyertaan/*Redemption Form* yang telah lengkap sesuai dengan syarat dan ketentuan yang tercantum dalam Kontrak, Prospektus dan Formulir Penjualan Kembali Unit Penyertaan/*Redemption Form* MANULIFE SAHAM SYARIAH ASIA PASIFIK DOLLAR AS, yang diterima secara lengkap oleh Manajer Investasi atau Agen Penjual Efek Reksa Dana yang ditunjuk oleh Manajer Investasi (jika ada) setelah pukul 13.00 WIB (tiga belas Waktu Indonesia Barat), akan diproses oleh Bank Kustodian berdasarkan Nilai Aktiva Bersih Unit Penyertaan MANULIFE SAHAM SYARIAH ASIA PASIFIK DOLLAR AS pada akhir Hari Bursa berikutnya.

Untuk penjualan kembali Unit Penyertaan yang dilakukan secara elektronik menggunakan sistem elektronik yang disediakan oleh Manajer Investasi atau Agen Penjual Efek Reksa Dana yang ditunjuk oleh Manajer Investasi (jika ada), jika penjualan kembali Unit Penyertaan tersebut dilakukan pada hari yang bukan merupakan Hari Bursa, maka Nilai Aktiva Bersih yang akan dipergunakan adalah Nilai Aktiva Bersih per Unit Penyertaan pada Hari Bursa berikutnya.

15.7. HARGA PENJUALAN KEMBALI UNIT PENYERTAAN

Harga penjualan kembali Unit Penyertaan MANULIFE SAHAM SYARIAH ASIA PASIFIK DOLLAR AS adalah harga setiap Unit Penyertaan pada Hari Bursa yang ditetapkan berdasarkan Nilai Aktiva Bersih MANULIFE SAHAM SYARIAH ASIA PASIFIK DOLLAR AS pada akhir Hari Bursa tersebut.

15.8. PENOLAKAN PERMOHONAN PENJUALAN KEMBALI UNIT PENYERTAAN

Setelah memberitahukan secara tertulis kepada OJK dengan tembusan kepada Bank Kustodian, Manajer Investasi dapat menginstruksikan kepada Agen Penjual Efek Reksa Dana yang ditunjuk oleh Manajer Investasi (jika ada) untuk melakukan penolakan Penjualan Kembali Unit Penyertaan MANULIFE SAHAM SYARIAH ASIA PASIFIK DOLLAR AS apabila terjadi hal-hal sebagai berikut:

- (a) Bursa Efek di mana sebagian besar Portofolio Efek MANULIFE SAHAM SYARIAH ASIA PASIFIK DOLLAR AS diperdagangkan ditutup;
- (b) Perdagangan Efek atas sebagian besar Portofolio Efek MANULIFE SAHAM SYARIAH ASIA PASIFIK DOLLAR AS dihentikan; atau
- (c) Keadaan darurat.

Dalam hal Manajer Investasi melakukan penolakan Penjualan Kembali sesuai dengan keadaan diatas, Manajer Investasi wajib memberitahukan kepada Pemegang Unit Penyertaan paling lambat 1 (satu) Hari Kerja setelah tanggal instruksi penjualan kembali diterima oleh Manajer Investasi.

15.9. SURAT KONFIRMASI TRANSAKSI UNIT PENYERTAAN

Bank Kustodian akan menerbitkan Surat Konfirmasi Transaksi Unit Penyertaan yang menyatakan antara lain jumlah Unit Penyertaan yang dijual kembali dan dimiliki serta Nilai Aktiva Bersih setiap Unit Penyertaan pada saat Unit Penyertaan dijual kembali yang akan disampaikan kepada Pemegang Unit Penyertaan paling lambat 7 (tujuh) Hari Bursa setelah aplikasi penjualan kembali Unit Penyertaan MANULIFE SAHAM SYARIAH ASIA PASIFIK DOLLAR AS dari Pemegang Unit Penyertaan diterima dengan baik (*in complete application*) oleh Manajer Investasi atau Agen Penjual Efek Reksa Dana yang ditunjuk Manajer Investasi (jika ada).

BAB XVI

PERSYARATAN DAN TATA CARA PENGALIHAN INVESTASI

16.1. PENGALIHAN INVESTASI

Pemegang Unit Penyertaan dapat mengalihkan sebagian atau seluruh investasinya dalam Unit Penyertaan MANULIFE SAHAM SYARIAH ASIA PASIFIK DOLLAR AS ke Reksa Dana lainnya yang memiliki fasilitas pengalihan investasi yang dikelola oleh Manajer Investasi, demikian juga sebaliknya.

16.2. PROSEDUR PENGALIHAN INVESTASI

Pengalihan investasi dilakukan dengan mengisi secara lengkap, menandatangani dan menyampaikan Formulir Pengalihan Investasi/*Switching Form* kepada Manajer Investasi atau melalui Agen Penjual Efek Reksa Dana yang ditunjuk oleh Manajer Investasi (jika ada).

Untuk mempermudah proses pengalihan investasi, Manajer Investasi dapat memproses pengalihan investasi secara elektronik melalui fasilitas yang tersedia pada situs Manajer Investasi atau situs Agen Penjual Efek Reksa Dana yang mempunyai kerja sama dengan Manajer Investasi. Proses pengalihan secara elektronik tunduk pada syarat dan ketentuan yang tercantum dalam situs tersebut, selain syarat dan ketentuan dalam Prospektus. Dokumen pendukung untuk transaksi pengalihan investasi, apabila disyaratkan, dapat dikirimkan oleh Pemegang Unit Penyertaan melalui faksimili atau fasilitas elektronik lainnya sepanjang memenuhi ketentuan peraturan yang berlaku terkait informasi dan transaksi elektronik.

Manajer Investasi wajib memastikan kesiapan sistem elektronik yang disediakan oleh Manajer Investasi atau Agen Penjual Efek Reksa Dana yang ditunjuk oleh Manajer Investasi (jika ada) untuk pengalihan investasi dan memastikan bahwa sistem elektronik tersebut telah sesuai dengan peraturan ketentuan hukum di bidang informasi dan transaksi elektronik yang berlaku, yang antara lain memberikan informasi dan bukti transaksi yang sah, dokumen elektronik yang dapat dicetak apabila diminta oleh Pemegang Unit Penyertaan dan/atau OJK, dan melindungi kepentingan Pemegang Unit Penyertaan yang beritikad baik serta memastikan Pemegang Unit Penyertaan telah melakukan pendaftaran pada sistem elektronik yang disediakan oleh Manajer Investasi atau Agen Penjual Efek Reksa Dana yang ditunjuk oleh Manajer Investasi (jika ada).

Manajer Investasi bertanggung jawab atas penyelenggaraan Formulir Pengalihan Investasi/*Switching Form* dengan sistem elektronik.

Pengalihan investasi tersebut harus dilakukan sesuai dengan syarat dan ketentuan yang tercantum dalam Kontrak, Prospektus dan dalam Formulir Pengalihan Investasi/*Switching Form*. Pengalihan investasi oleh Pemegang Unit Penyertaan yang dilakukan menyimpang dari ketentuan-ketentuan dan persyaratan-persyaratan dalam Reksa Dana yang bersangkutan akan ditolak dan tidak diproses.

16.3. PEMROSESAN PENGALIHAN INVESTASI

Pengalihan investasi diproses oleh Manajer Investasi dengan melakukan penjualan kembali Unit Penyertaan Reksa Dana yang bersangkutan yang dimiliki oleh Pemegang Unit Penyertaan dan melakukan penjualan Unit Penyertaan Reksa Dana lainnya yang diinginkan oleh Pemegang Unit Penyertaan pada waktu yang bersamaan dengan menggunakan Nilai Aktiva Bersih per Unit Penyertaan dari Reksa Dana sesuai dengan saat diterimanya perintah pengalihan investasi secara lengkap.

Formulir Pengalihan Investasi/*Switching Form* yang telah lengkap dan diterima dengan baik oleh Manajer Investasi atau Agen Penjual Efek Reksa Dana yang ditunjuk oleh Manajer Investasi (jika ada) sampai dengan pukul 13.00 WIB (tiga belas Waktu Indonesia Barat), akan diproses oleh Bank Kustodian berdasarkan Nilai Aktiva Bersih per Unit Penyertaan MANULIFE SAHAM SYARIAH ASIA PASIFIK DOLLAR AS yang bersangkutan pada akhir Hari Bursa tersebut.

Formulir Pengalihan Investasi/*Switching Form* yang telah lengkap dan diterima dengan baik oleh Manajer Investasi atau Agen Penjual Efek Reksa Dana yang ditunjuk oleh Manajer Investasi (jika ada) setelah pukul 13.00 WIB (tiga belas Waktu Indonesia Barat), akan diproses oleh Bank Kustodian berdasarkan Nilai Aktiva Bersih per Unit Penyertaan MANULIFE SAHAM SYARIAH ASIA PASIFIK DOLLAR AS yang bersangkutan pada akhir Hari Bursa berikutnya.

Diterima atau tidaknya permohonan pengalihan investasi sangat tergantung dari ada atau tidaknya Unit Penyertaan dan terpenuhinya ketentuan batas minimum penjualan Unit Penyertaan Reksa Dana yang dituju.

Dana investasi Pemegang Unit Penyertaan yang permohonan pengalihan investasinya telah diterima oleh Manajer Investasi atau Agen Penjual Efek Reksa Dana yang ditunjuk oleh Manajer Investasi (jika ada) akan dipindahbukukan oleh Bank Kustodian ke dalam rekening Reksa Dana yang dituju, sesegera mungkin paling lambat 4 (empat) Hari Bursa terhitung sejak Formulir Pengalihan Investasi/*Switching Form* telah lengkap dan diterima dengan baik oleh Manajer Investasi. atau Agen Penjual Efek Reksa Dana yang ditunjuk oleh Manajer Investasi (jika ada).

Untuk pengalihan investasi yang dilakukan secara elektronik menggunakan sistem elektronik yang disediakan oleh Manajer Investasi atau Agen Penjual Efek Reksa Dana yang ditunjuk oleh Manajer Investasi (jika ada), jika pengalihan investasi tersebut dilakukan pada hari yang bukan merupakan Hari Bursa, maka Nilai Aktiva Bersih yang akan dipergunakan adalah Nilai Aktiva Bersih pada Hari Bursa berikutnya.

16.4. SALDO MINIMUM KEPEMILIKAN UNIT PENYERTAAN

Saldo minimum kepemilikan Unit Penyertaan yang berlaku adalah sama dengan besarnya Saldo Minimum Kepemilikan Unit Penyertaan Reksa Dana yang bersangkutan. Apabila pengalihan investasi mengakibatkan jumlah kepemilikan Unit Penyertaan yang tersisa dalam Reksa Dana yang bersangkutan kurang dari Saldo Minimum Kepemilikan Unit Penyertaan sesuai dengan yang dipersyaratkan pada Hari Bursa pengalihan investasi, maka Manajer Investasi atau Agen Penjual Efek Reksa Dana yang ditunjuk oleh Manajer Investasi (jika ada) harus memberitahukan kepada pemegang Unit Penyertaan untuk melakukan pengalihan atas seluruh investasi yang tersisa milik pemegang Unit Penyertaan dengan mengisi secara lengkap dan menandatangani Formulir Pengalihan Investasi/*Switching Form* untuk seluruh investasi yang tersisa tersebut.

Ketentuan mengenai saldo minimum kepemilikan Unit Penyertaan MANULIFE SAHAM SYARIAH ASIA PASIFIK DOLLAR AS berlaku terhadap pengalihan investasi dari MANULIFE SAHAM SYARIAH ASIA PASIFIK DOLLAR AS ke Reksa Dana lain yang memiliki fasilitas pengalihan investasi yang dikelola oleh Manajer Investasi dan penjualan kembali Unit Penyertaan MANULIFE SAHAM SYARIAH ASIA PASIFIK DOLLAR AS.

16.5. BATAS MAKSIMUM PENGALIHAN INVESTASI

Manajer Investasi berhak membatasi jumlah pengalihan investasi dari Unit Penyertaan MANULIFE SAHAM SYARIAH ASIA PASIFIK DOLLAR AS ke Unit Penyertaan Reksa Dana lainnya dalam 1 (satu) Hari Bursa sampai dengan 20% (dua puluh persen) dari total Nilai Aktiva Bersih MANULIFE SAHAM SYARIAH ASIA PASIFIK DOLLAR AS pada Hari Bursa diterimanya permohonan pengalihan investasi. Manajer Investasi dapat menggunakan total Nilai Aktiva Bersih pada 1 (satu) Hari Bursa sebelum Hari Bursa diterimanya permohonan pengalihan investasi sebagai perkiraan penghitungan batas maksimum pengalihan investasi pada Hari Bursa pengalihan investasi. Batas maksimum pengalihan investasi dari Pemegang Unit Penyertaan diatas berlaku akumulatif terhadap permohonan penjualan kembali Unit Penyertaan dari Pemegang Unit Penyertaan (jumlah total permohonan pengalihan investasi dan penjualan kembali Unit Penyertaan dari Pemegang Unit Penyertaan), jika ada. Dalam hal Manajer Investasi menerima atau menyimpan permohonan pengalihan investasi dari Pemegang Unit Penyertaan dalam 1 (satu) Hari Bursa lebih dari 20% (dua puluh persen) dari total Nilai Aktiva Bersih MANULIFE SAHAM SYARIAH ASIA PASIFIK DOLLAR AS pada Hari Bursa diterimanya permohonan pengalihan investasi dan Manajer Investasi bermaksud menggunakan haknya untuk membatasi jumlah pengalihan investasi, maka kelebihan

permohonan pengalihan investasi tersebut oleh Bank Kustodian atas instruksi tertulis Manajer Investasi dapat diproses dan dibukukan serta dianggap sebagai permohonan pengalihan investasi pada Hari Bursa berikutnya yang ditentukan berdasarkan urutan permohonan (*first come first served*) di Manajer Investasi setelah Manajer Investasi atau Agen Penjual Efek Reksa Dana yang ditunjuk oleh Manajer Investasi (jika ada) memberitahukan keadaan tersebut kepada Pemegang Unit Penyertaan yang permohonan pengalihan investasinya tidak dapat diproses pada Hari Bursa diterimanya permohonan pengalihan investasi tersebut dan memperoleh konfirmasi dari Pemegang Unit Penyertaan bahwa permohonan pengalihan investasi dapat tetap diproses sebagai permohonan pengalihan investasi pada Hari Bursa berikutnya yang ditentukan berdasarkan urutan permohonan (*first come first served*) di Manajer Investasi.

16.6. SURAT KONFIRMASI TRANSAKSI UNIT PENYERTAAN

Bank Kustodian akan menerbitkan Surat Konfirmasi Transaksi Unit Penyertaan yang menyatakan antara lain jumlah investasi yang dialihkan dan dimiliki serta Nilai Aktiva Bersih setiap Unit Penyertaan pada saat investasi dialihkan yang akan dikirimkan dalam waktu paling lambat 7 (tujuh) Hari Bursa setelah aplikasi pengalihan investasi dalam MANULIFE SAHAM SYARIAH ASIA PASIFIK DOLLAR AS dari Pemegang Unit Penyertaan telah lengkap dan diterima dengan baik (*in complete application*) oleh Manajer Investasi atau Agen Penjual Efek Reksa Dana yang ditunjuk Manajer Investasi (jika ada).

BAB XVII

DOKUMEN DAN TRANSAKSI ELEKTRONIK

- 17.1. Manajer Investasi dapat menyelenggarakan sistem elektronik untuk transaksi Unit Penyertaan dengan menggunakan informasi elektronik, dokumen/formulir/kontrak elektronik, tanda tangan elektronik, dan kode akses dalam penyelenggaraan sistem elektronik tersebut.
- 17.2. Manajer Investasi wajib memastikan keandalan dan keamanan penyelenggaraan sistem elektronik atas transaksi elektronik Unit Penyertaan serta bertanggung jawab terhadap beroperasinya sistem elektronik sebagaimana mestinya.
- 17.3. Dokumen-dokumen elektronik yang disediakan oleh dan dikirimkan kepada Manajer Investasi dalam sistem elektronik yang diselenggarakan oleh Manajer Investasi merupakan tanggung jawab Manajer Investasi, dan mempunyai kekuatan pembuktian yang sah antara Manajer Investasi, Bank Kutodian dan dengan Pemegang Unit Penyertaan.
- 17.4. Manajer Investasi wajib memastikan sistem pembayaran elektronik yang terdapat dalam sistem elektronik pembelian Unit Penyertaan yang diselenggarakan oleh Manajer Investasi dapat terselenggara dengan baik, termasuk memastikan perjanjian dengan pihak-pihak penyelenggara sistem pembayaran secara elektronik dapat melindungi nasabah/Pemegang Unit Penyertaan dalam melakukan transaksi elektronik.
- 17.5. Ketentuan-ketentuan dalam Kontrak mengenai dokumen elektronik dan transaksi elektronik tunduk kepada Undang-undang mengenai Informasi dan Transaksi Elektronik dan peraturan-peraturan pelaksanaannya, serta peraturan-peraturan khusus mengenai dokumen elektronik dan transaksi elektronik di bidang pasar modal dan perbankan yang berlaku di Indonesia.

BAB XVIII

PENGALIHAN KEPEMILIKAN UNIT PENYERTAAN

18.1. PENGALIHAN KEPEMILIKAN UNIT PENYERTAAN

Kepemilikan Unit Penyertaan MANULIFE SAHAM SYARIAH ASIA PASIFIK DOLLAR AS hanya dapat beralih atau dialihkan oleh Pemegang Unit Penyertaan kepada pihak lain tanpa melalui mekanisme penjualan, penjualan kembali atau pelunasan dalam rangka:

- a. Pewarisan; atau
- b. Hibah.

18.2. PROSEDUR PENGALIHAN KEPEMILIKAN UNIT PENYERTAAN

Pengalihan kepemilikan Unit Penyertaan MANULIFE SAHAM SYARIAH ASIA PASIFIK DOLLAR AS wajib diberitahukan oleh ahli waris, pemberi hibah, atau penerima hibah kepada Manajer Investasi atau Agen Penjual Efek Reksa Dana yang ditunjuk oleh Manajer Investasi (jika ada) dengan bukti pendukung sesuai dengan peraturan perundang-undangan untuk selanjutnya diadministrasikan di Bank Kustodian.

Pengalihan kepemilikan Unit Penyertaan MANULIFE SAHAM SYARIAH ASIA PASIFIK DOLLAR AS sebagaimana dimaksud pada butir 18.1 di atas harus dilakukan sesuai dengan peraturan perundang-undangan yang berlaku dalam bidang pewarisan dan/atau hibah.

Manajer Investasi pengelola MANULIFE SAHAM SYARIAH ASIA PASIFIK DOLLAR AS atau Agen Penjual Efek Reksa Dana yang ditunjuk oleh Manajer Investasi (jika ada) wajib menerapkan Program APU dan PPT Di Sektor Jasa Keuangan terhadap pihak yang menerima pengalihan kepemilikan Unit Penyertaan dalam rangka pewarisan dan/atau hibah sebagaimana dimaksud pada butir 18.1 di atas.

BAB XIX
SKEMA PEMBELIAN DAN PENJUALAN KEMBALI (PELUNASAN) UNIT
PENYERTAAN SERTA PENGALIHAN INVESTASI

19.1. SKEMA PEMBELIAN UNIT PENYERTAAN

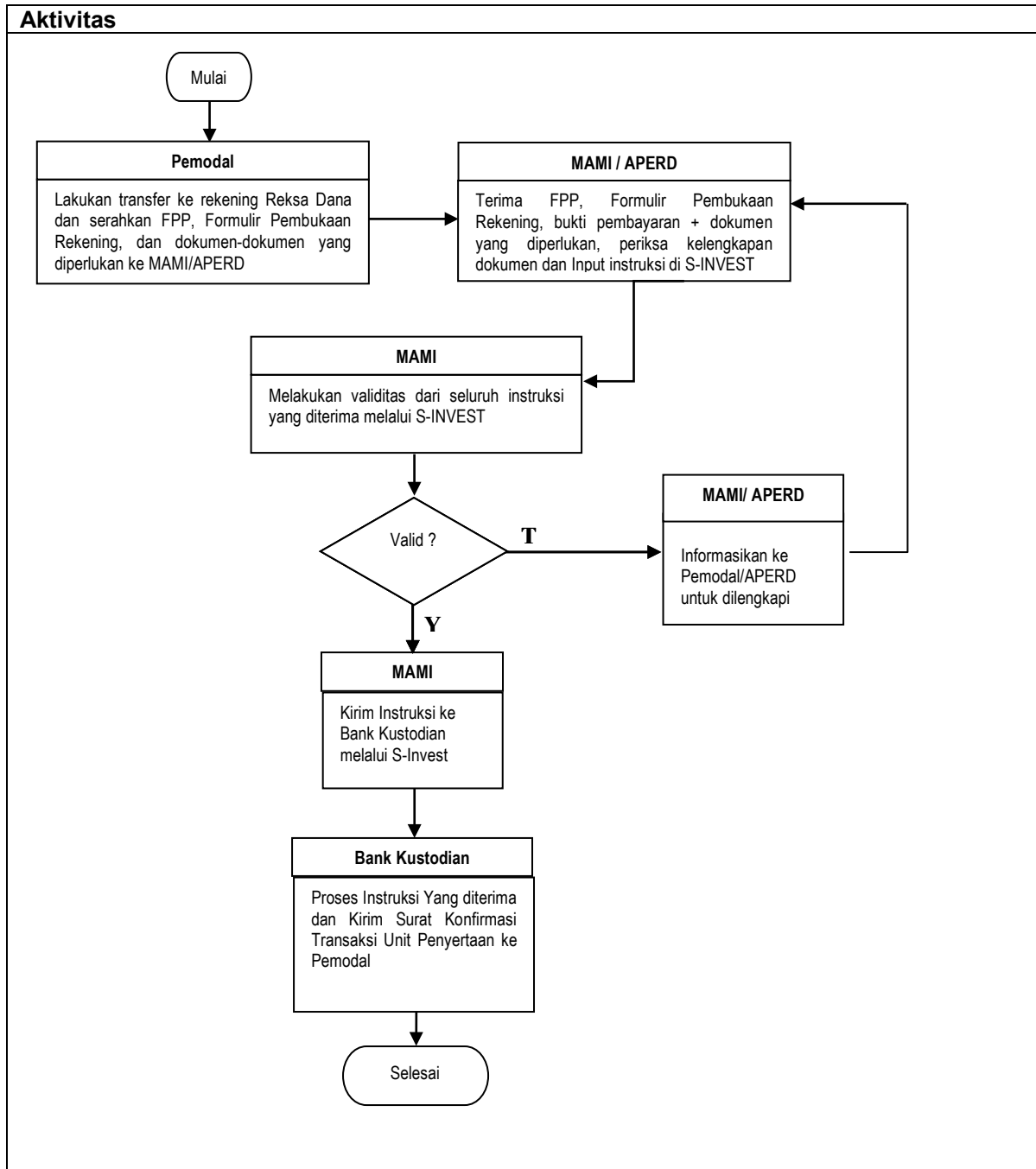

Keterangan:

- FPP : Formulir Pemesanan Pembelian/*Subscription Form*
- MAMI : PT Manulife Aset Manajemen Indonesia
- APERD : Agen Penjual Efek Reksa Dana yang ditunjuk oleh Manajer Investasi (jika ada)
- S-INVEST : Sistem Pengelolaan Investasi Terpadu

BAB XX

PENYELESAIAN PENGADUAN PEMEGANG UNIT PENYERTAAN

20.1. PENGADUAN

- a. Pengaduan adalah ungkapan ketidakpuasan Pemegang Unit Penyertaan yang disebabkan oleh adanya kerugian dan/atau potensi kerugian finansial pada Pemegang Unit Penyertaan yang diduga karena kesalahan atau kelalaian Manajer Investasi dan/atau Bank Kustodian, sesuai dengan kedudukannya, kewenangan, tugas dan kewajibannya masing-masing sesuai dengan Kontrak dan peraturan perundang-undangan yang berlaku bagi Manajer Investasi dan/atau Bank Kustodian.
- b. Pengaduan oleh Pemegang Unit Penyertaan disampaikan kepada Manajer Investasi, yang wajib diselesaikan oleh Manajer Investasi dengan mekanisme sebagaimana dimaksud dalam angka 20.2. di bawah.
- c. Dalam hal pengaduan tersebut berkaitan dengan fungsi Bank Kustodian, maka Manajer Investasi akan menyampaikannya kepada Bank Kustodian, dan Bank Kustodian wajib menyelesaikan pengaduan dengan mekanisme sebagaimana dimaksud dalam angka 20.2. di bawah.

20.2. MEKANISME PENYELESAIAN PENGADUAN

- a. Dengan tunduk pada butir 20.1. Prospektus, Manajer Investasi dan/atau Bank Kustodian akan melayani dan menyelesaikan adanya pengaduan Pemegang Unit Penyertaan. Penyelesaian pengaduan yang dilakukan oleh Bank Kustodian wajib ditembuskan kepada Manajer Investasi.
- b. Manajer Investasi dan/atau Bank Kustodian akan segera menindaklanjuti dan menyelesaikan pengaduan Pemegang Unit Penyertaan paling lambat 20 (dua puluh) Hari Kerja setelah tanggal penerimaan pengaduan.
- c. Manajer Investasi dan/atau Bank Kustodian dapat memperpanjang jangka waktu sebagaimana dimaksud dalam butir ii di atas sesuai dengan syarat dan ketentuan yang diatur dalam SEOJK Tentang Pelayanan dan Penyelesaian Pengaduan Konsumen Pada Pelaku Usaha Jasa Keuangan.
- d. Perpanjangan jangka waktu penyelesaian pengaduan sebagaimana dimaksud pada butir iii di atas akan diberitahukan secara tertulis kepada Pemegang Unit Penyertaan yang mengajukan pengaduan sebelum jangka waktu sebagaimana dimaksud pada butir ii berakhir.
- e. Manajer Investasi menyediakan informasi mengenai status pengaduan Pemegang Unit Penyertaan melalui berbagai sarana komunikasi yang disediakan oleh Manajer Investasi antara lain melalui website, surat, email atau telepon.

20.3. Penyelesaian Pengaduan

Manajer Investasi dan/atau Bank Kustodian dapat melakukan penyelesaian pengaduan sesuai dengan ketentuan internal yang mengacu pada ketentuan-ketentuan sebagaimana diatur dalam SEOJK Tentang Pelayanan dan Penyelesaian Pengaduan Konsumen Pada Pelaku Usaha Jasa Keuangan.

Dalam hal tidak tercapai kesepakatan penyelesaian Pengaduan sebagaimana dimaksud di atas, Pemegang Unit Penyertaan dan Manajer Investasi dan/atau Bank Kustodian akan melakukan Penyelesaian Sengketa sebagaimana diatur lebih lanjut pada Bab XXI (Penyelesaian Sengketa).

BAB XXI

PENYELESAIAN SENGKETA

Sehubungan dengan pengaduan Pemegang Unit Penyertaan, dalam hal tidak tercapai kesepakatan penyelesaian Pengaduan sebagaimana dimaksud dalam Bab XX Prospektus, Pemegang Unit Penyertaan dan Manajer Investasi dan/atau Bank Kustodian wajib melakukan Penyelesaian Sengketa melalui Badan Arbitrase Pasar Modal Indonesia ("BAPMI") dengan menggunakan Peraturan dan Acara BAPMI dan tunduk pada Undang-Undang Nomor 30 Tahun 1999 (seribu sembilan ratus sembilan puluh sembilan) tentang Arbitrase dan Alternatif Penyelesaian Sengketa, berikut semua perubahannya, serta ketentuan dalam Kontrak Investasi Kolektif MANULIFE SAHAM SYARIAH ASIA PASIFIK DOLLAR AS, dengan cara sebagai berikut:

- a. Proses Arbitrase diselenggarakan di Jakarta, Indonesia dan dalam bahasa Indonesia;
- b. Arbiter yang akan melaksanakan proses Arbitrase berbentuk Majelis Arbitrase yang terdiri dari 3 (tiga) orang Arbiter, dimana sekurang kurangnya 1 (satu) orang Arbiter tersebut merupakan konsultan hukum yang telah terdaftar di OJK selaku profesi penunjang pasar modal;
- c. Penunjukan Arbiter dilaksanakan selambat-lambatnya dalam waktu 30 (tiga puluh) Hari Kalender sejak berakhirnya Masa Tenggang sebagaimana dimaksud dalam Kontrak Investasi Kolektif MANULIFE SAHAM SYARIAH ASIA PASIFIK DOLLAR AS /tidak tercapainya kesepakatan penyelesaian pengaduan dimana masing-masing pihak yang berselisih harus menunjuk seorang Arbiter;
- d. Selambat-lambatnya dalam waktu 14 (empat belas) Hari Kalender sejak penunjukan kedua Arbiter oleh masing-masing pihak yang berselisih, kedua Arbiter tersebut wajib menunjuk dan memilih Arbiter ketiga yang akan bertindak sebagai Ketua Majelis Arbitrase;
- e. Apabila tidak tercapai kesepakatan dalam menunjuk Arbiter ketiga tersebut, maka pemilihan dan penunjukan Arbiter tersebut akan diserahkan kepada Ketua BAPMI sesuai dengan Peraturan dan Acara BAPMI;
- f. Putusan Majelis Arbitrase bersifat final, mengikat dan mempunyai kekuatan hukum tetap bagi para pihak yang berselisih dan wajib dilaksanakan oleh para pihak. Para pihak yang berselisih setuju dan berjanji untuk tidak menggugat atau membatalkan putusan Majelis Arbitrase BAPMI tersebut di pengadilan manapun juga;
- g. Untuk melaksanakan putusan Majelis Arbitrase BAPMI, para pihak yang berselisih sepakat untuk memilih domisili (tempat kedudukan hukum) yang tetap dan tidak berubah di Kantor Kepaniteraan Pengadilan Negeri Jakarta Pusat di Jakarta;
- h. Semua biaya yang timbul sehubungan dengan proses Arbitrase akan ditanggung oleh masing-masing pihak yang berselisih; dan
- i. Semua hak dan kewajiban para pihak yang berselisih akan terus berlaku selama berlangsungnya proses Arbitrase tersebut.

BAB XXII

PENYEBARLUASAN PROSPEKTUS DAN FORMULIR-FORMULIR BERKAITAN DENGAN PEMBELIAN UNIT PENYERTAAN

22.1 Informasi Selanjutnya

Pemegang Unit Penyertaan dan calon Pemegang Unit Penyertaan bisa mendapatkan informasi lebih lanjut dengan menghubungi Manajer Investasi pada alamat di bawah ini:

PT Manulife Aset Manajemen Indonesia
Sampoerna Strategic Square, South Tower, Lt. 31
Jl. Jendral Sudirman Kav 45-46
Jakarta 12930
Tel: (021) 2555 2255
Fax: (021) 2555 7676
E-mail: hai@manulifeam.com
Website: www.reksadana-manulife.com

Pengajuan keluhan atau pengaduan atas layanan atau produk dapat dilakukan oleh Pemegang Unit Penyertaan dan calon pemodal dengan menghubungi nomor telepon tersebut diatas. Penanganan keluhan selanjutnya akan ditangani sesuai peraturan yang berlaku.

Untuk Pemegang Unit Penyertaan dan calon pemodal berkebutuhan khusus, silahkan menghubungi nomor telepon atau mengirimkan surat elektronik yang ditujukan kepada *customer services* sebagaimana tertera diatas untuk mendapatkan pelayanan lebih lanjut.

22.2 Penyebarluasan Prospektus Dan Formulir Pemesanan Pembelian Unit Penyertaan/*Subscription Form*

Prospektus dan formulir-formulir sehubungan dengan pemesanan pembelian Unit Penyertaan tersedia pada kantor Manajer Investasi di bawah ini:

Manajer Investasi
PT Manulife Aset Manajemen Indonesia
Sampoerna Strategic Square, South Tower, Lt. 31
Jl. Jendral Sudirman Kav 45-46
Jakarta 12930
Tel: (021) 2555 2255
Fax: (021) 2555 7676
E-mail: hai@manulifeam.com
Website: www.reksadana-manulife.com

Untuk memenuhi kewajiban memberikan informasi terkini kepada Pemegang Unit Penyertaan, Manajer Investasi dapat melakukan pengkinian informasi melalui website www.reksadana-manulife.com. Apabila membutuhkan informasi, Pemegang Unit Penyertaan disarankan untuk senantiasa mengakses situs Manajer Investasi untuk memperoleh informasi terkini mengenai PT Manulife Aset Manajemen Indonesia, produk dan layanan yang diberikan.

22.3 Perubahan Alamat

Untuk menghindari keterlambatan dalam pengiriman laporan tahunan MANULIFE SAHAM SYARIAH ASIA PASIFIK DOLLAR AS dan informasi lainnya mengenai investasi, Pemegang Unit Penyertaan diharapkan untuk memberitahu secepatnya perubahan alamat kepada Manajer Investasi.

22.4 Lain-Lain

22.4.1 Bahasa Prospektus

Prospektus ini disajikan dalam Bahasa Indonesia.

22.4.2 Hukum yang Berlaku

Prospektus ini dibuat dan tunduk pada hukum dari Negara Republik Indonesia dan secara khususnya diatur oleh Undang-Undang Pasar Modal serta peraturan pelaksanaannya. Perbedaan atau sengketa yang mungkin timbul dalam pelaksanaan Prospektus akan diselesaikan secara musyawarah (dengan atau tanpa melalui jasa OJK). Apabila musyawarah tidak dapat tercapai maka perbedaan atau sengketa akan diselesaikan melalui Badan Arbitrasi Pasar Modal Indonesia (BAPMI).