

PEMBAHARUAN PROSPEKTUS
REKSA DANA PRINCIPAL CASH FUND

Tanggal Efektif: 16 Nov 2011

Tanggal Mulai Penawaran: 23 Des 2011

OJK TIDAK MEMBERIKAN PERNYATAAN MENYETUJUI ATAU TIDAK MENYETUJUI EFEK INI, TIDAK JUGA MENYATAKAN KEBENARAN ATAU KECUKUPAN ISI PROSPEKTUS INI. SETIAP PERNYATAAN YANG BERTENTANGAN DENGAN HAL-HAL TERSEBUT ADALAH PERBUATAN MELANGGAR HUKUM.

REKSA DANA PRINCIPAL CASH FUND adalah Reksa Dana berbentuk Kontrak Investasi Kolektif berdasarkan Undang-Undang Nomor 8 tahun 1995 tentang Pasar Modal beserta peraturan pelaksanaannya.

REKSA DANA PRINCIPAL CASH FUND (selanjutnya disebut "PRINCIPAL CASH FUND") bertujuan untuk mempertahankan nilai investasi dan memperoleh tingkat pengembalian yang sesuai dengan tingkat risiko yang dapat diterima dalam jangka menengah melalui investasi pada instrumen pasar uang dalam negeri dan Efek Bersifat Utang dalam mata uang Rupiah atau mata uang asing lainnya yang berjangka pendek (jatuh tempo di bawah 1 tahun).

PRINCIPAL CASH FUND akan melakukan investasi dengan komposisi portofolio Efek sebesar 100% (seratus persen) pada instrumen pasar uang dalam negeri dan atau Efek bersifat utang yang telah dijual dalam Penawaran Umum dan/atau diperdagangkan di Bursa Efek Indonesia yang mempunyai sisa jatuh tempo kurang dari 1 (satu) tahun, dalam mata uang Rupiah maupun mata uang asing lainnya; sesuai peraturan perundang-undangan yang berlaku di Indonesia.

PENAWARAN UMUM

PT Principal Asset Management sebagai Manajer Investasi melakukan Penawaran Umum atas Unit Penyertaan PRINCIPAL CASH FUND secara terus menerus sampai dengan jumlah 1.000.000.000 (satu miliar) Unit Penyertaan.

Setiap Unit Penyertaan PRINCIPAL CASH FUND ditawarkan dengan harga sama dengan Nilai Aktiva Bersih awal yaitu sebesar Rp 1.000,- (seribu Rupiah) pada hari pertama penawaran. Selanjutnya harga pembelian setiap Unit Penyertaan PRINCIPAL CASH FUND ditetapkan berdasarkan Nilai Aktiva Bersih per Unit Penyertaan PRINCIPAL CASH FUND pada akhir Hari Bursa yang bersangkutan.

Pemegang Unit Penyertaan PRINCIPAL CASH FUND tidak dikenakan biaya pembelian Unit Penyertaan dan penjualan kembali Unit Penyertaan. Uraian lengkap mengenai biaya dan imbalan jasa dapat dilihat pada Bab IX tentang Alokasi Biaya dan Imbalan Jasa.

MANAJER INVESTASI



In alliance with  CIMB

PT Principal Asset Management
Wisma GKBI Suite 2201A, Lt. 22,
Jl. Jend. Sudirman No. 28
Jakarta 10210, Indonesia
Telp. : (021) 5790 1581
Fax : (021) 5790 1582
E-mail : customer.service@principal.co.id

BANK KUSTODIAN



Deutsche Bank AG, Cabang Jakarta
Deutsche Bank Building, Lt. 4,
Jl. Imam Bonjol Nomor 80
Jakarta 10310
Telp. : (021) 3189 137/3189 141
Fax : (021) 3189 130/3189 131

SEBELUM MEMUTUSKAN UNTUK MEMBELI UNIT PENYERTAAN REKSA DANA INI ANDA HARUS TERLEBIH DAHULU MEMPELAJARI ISI PROSPEKTUS INI KHUSUSNYA PADA BAGIAN MANAJER INVESTASI (BAB III), TUJUAN INVESTASI, KEBIJAKAN INVESTASI DAN KEBIJAKAN PEMBAGIAN HASIL INVESTASI (BAB V) DAN FAKTOR-FAKTOR RISIKO YANG UTAMA (BAB VIII).

MANAJER INVESTASI TELAH MEMPEROLEH IZIN DAN TERDAFTAR SEBAGAI MANAJER INVESTASI DI PASAR MODAL DAN DALAM MELAKUKAN KEGIATAN USAHANYA MANAJER INVESTASI DIAWASI OLEH OTORITAS JASA KEUANGAN. SETIAP PENAWARAN PRODUK DILAKUKAN OLEH PETUGAS YANG TERDAFTAR DAN DIAWASI OLEH OTORITAS JASA KEUANGAN (OJK).

Prospektus ini diterbitkan di Jakarta pada Januari 2020

BERLAKUNYA UNDANG-UNDANG NO. 21 TAHUN 2011
TENTANG OTORITAS JASA KEUANGAN
(“UNDANG-UNDANG OJK”)

Dengan berlakunya Undang-undang OJK, sejak tanggal 31 Desember 2012 fungsi, tugas dan wewenang pengaturan kegiatan jasa keuangan di sektor Pasar Modal telah beralih dari BAPEPAM dan LK kepada Otoritas Jasa Keuangan, sehingga semua peraturan perundang-undangan yang dirujuk dan kewajiban dalam Prospektus yang harus dipenuhi kepada atau dirujuk kepada kewenangan BAPEPAM dan LK, menjadi kepada Otoritas Jasa Keuangan.

UNTUK DIPERHATIKAN

PRINCIPAL CASH FUND tidak termasuk produk investasi dengan penjaminan. Sebelum membeli Unit Penyertaan PRINCIPAL CASH FUND, calon Pemegang Unit Penyertaan harus terlebih dahulu mempelajari dan memahami Prospektus dan dokumen penawaran lainnya. Isi dari Prospektus dan dokumen penawaran lainnya bukanlah suatu saran baik dari sisi bisnis, hukum, maupun perpajakan. Oleh karena itu, calon Pemegang Unit Penyertaan disarankan untuk meminta pertimbangan atau nasihat dari pihak-pihak yang kompeten sehubungan dengan investasi dalam PRINCIPAL CASH FUND. Calon Pemegang Unit Penyertaan harus menyadari bahwa terdapat kemungkinan Pemegang Unit Penyertaan PRINCIPAL CASH FUND akan menanggung risiko sehubungan dengan Unit Penyertaan PRINCIPAL CASH FUND yang dipegangnya. Sehubungan dengan kemungkinan adanya risiko tersebut, apabila dianggap perlu calon Pemegang Unit Penyertaan dapat meminta pendapat dari pihak-pihak yang berkompeten atas aspek bisnis, hukum, keuangan, perpajakan, maupun aspek lain yang relevan.



PT Principal Asset Management ("Manajer Investasi") merupakan bagian dari Principal Asset Management ("PAM) yang mempunyai kantor dan kegiatan usaha di berbagai yurisdiksi. Dalam menjalankan kegiatan usahanya setiap kantor PAM akan selalu mentaati ketentuan peraturan yang berlaku di masing-masing yurisdiksi di mana kantor-kantor dari PAM tersebut berada. Peraturan perundang-undangan yang berlaku di setiap yurisdiksi dapat berbeda dan dapat pula saling terkait antar yurisdiksi, baik dikarenakan adanya kerja sama antar yurisdiksi maupun penerapan asas timbal balik (*reciprocal*) antara yurisdiksi yang bersangkutan, seperti namun tidak terbatas peraturan perundang-undangan mengenai anti pencucian uang, anti terorisme maupun perpajakan, yang keberlakuannya mungkin mengharuskan setiap kantor PAM untuk dapat berbagi informasi termasuk pelaporan dan pemotongan pajak yang terutang oleh calon pemodal yang akan dilakukan oleh Manajer Investasi dari waktu ke waktu kepada otoritas dari yurisdiksi setempat atau untuk kepentingan masing-masing otoritas yang bekerja sama atau menerapkan asas timbal balik (*reciprocal*) tersebut. Manajer Investasi akan selalu menjaga kerahasiaan data nasabah dan wajib memenuhi ketentuan kerahasiaan nasabah yang berlaku di Indonesia. Dalam hal Manajer Investasi diwajibkan untuk memberikan data nasabah, data nasabah hanya akan disampaikan secara terbatas untuk data yang diminta oleh otoritas yang berwenang sesuai dengan ketentuan yang berlaku.

Kewajiban Pelaporan Pajak Amerika Serikat berdasarkan FATCA

Dengan berlakunya *Foreign Account Tax Compliance Act 2010* ("FATCA"), Manajer Investasi dalam hal ini diwajibkan untuk melaporkan langsung maupun tidak langsung kepada *Internal Revenue Service* ("IRS") informasi tertentu mengenai Unit Penyertaan yang dimiliki oleh Orang Amerika Serikat, oleh karena itu Manajer Investasi dalam kondisi ini hanya menawarkan unit penyertaan untuk selain Orang Amerika Serikat.

Pengertian Orang Amerika Serikat

"Orang Amerika Serikat adalah warga negara Amerika Serikat atau penduduk Amerika Serikat atau perusahaan, perserikatan, kemitraan, atau entitas lainnya yang berdiri atau dibentuk berdasarkan hukum Amerika Serikat atau berdasarkan ketentuan lain menurut FATCA. "

DAFTAR ISI

	Halaman	
BAB I	Istilah dan Definisi	6
BAB II	Keterangan Mengenai Principal Cash Fund	12
BAB III	Manajer Investasi	14
BAB IV	Bank Kustodian	15
BAB V	Tujuan Investasi, Kebijakan Investasi dan Kebijakan Pembagian Hasil Investasi	16
BAB VI	Metode Penghitungan Nilai Pasar Wajar Dari Efek Dalam Portofolio Principal Cash Fund	18
BAB VII	Perpajakan	20
BAB VIII	Manfaat Investasi Dan Faktor-Faktor Risiko Yang Utama	21
BAB IX	Alokasi Biaya dan Imbalan Jasa	22
BAB X	Hak-Hak Pemegang Unit Penyertaan	24
BAB XI	Pembubaran dan Likuidasi	25
BAB XII	Persyaratan Dan Tata Cara Pembelian Unit Penyertaan	27
BAB XIII	Persyaratan Dan Tata Cara Penjualan Kembali (Pelunasan) Unit Penyertaan	30
BAB XIV	Persyaratan Dan Tata Cara Pengalihan Investasi	32
BAB XV	Skema Pembelian Dan Penjualan Kembali (Pelunasan) Unit Penyertaan Principal Cash Fund	34
BAB XVI	Penyebarluasan Prospektus Dan Formulir-Formulir Berkaitan Dengan Pembelian Unit Penyertaan	36
BAB XVII	Tata Cara Pelayanan Pengaduan Nasabah	37
BAB XVIII	Pendapat Akuntan Tentang Laporan Keuangan	37
BAB XIX	Pengalihan Kepemilikan Unit Penyertaan	38

BAB I

ISTILAH DAN DEFINISI

1.1. AFILIASI

Afiliasi adalah:

- a. Hubungan keluarga karena perkawinan dan keturunan sampai derajat kedua, baik secara horizontal maupun vertikal;
- b. Hubungan antara satu pihak dengan pegawai, Direktur, atau Komisaris dari pihak tersebut;
- c. Hubungan antara 2 (dua) perusahaan dimana terdapat 1 (satu) atau lebih anggota Direksi atau Dewan Komisaris yang sama;
- d. Hubungan antara perusahaan dengan suatu pihak, baik langsung maupun tidak langsung, mengendalikan atau dikendalikan oleh perusahaan tersebut;
- e. Hubungan antara 2 (dua) perusahaan yang dikendalikan baik langsung maupun tidak langsung oleh pihak yang sama; atau
- f. Hubungan antara perusahaan dan pemegang saham utama.

1.2. AGEN PENJUAL EFEK REKSA DANA

Agen Penjual Efek Reksa Dana adalah Agen Penjual Efek Reksa Dana sebagaimana dimaksud dalam Peraturan Otoritas Jasa Keuangan Nomor 39/POJK.04/2014 tanggal 29 Desember 2014 dan diundangkan oleh Menteri Hukum dan Hak Asasi Manusia Republik Indonesia pada tanggal 30 Desember 2014 perihal Agen Penjual Efek Reksa Dana beserta seluruh perubahannya, yang ditunjuk oleh Manajer Investasi untuk melakukan penjualan Unit Penyertaan PRINCIPAL CASH FUND.

1.3. **BADAN PENGAWAS PASAR MODAL DAN LEMBAGA KEUANGAN (“BAPEPAM dan LK”)**

BAPEPAM dan LK adalah lembaga yang melakukan pembinaan, pengaturan, dan pengawasan sehari-hari kegiatan Pasar Modal sebagaimana dimaksud dalam Undang-undang Pasar Modal.

Sesuai Undang-Undang OJK, sejak tanggal 31 Desember 2012, fungsi, tugas dan wewenang pengaturan kegiatan jasa keuangan di sektor Pasar Modal beralih dari BAPEPAM dan LK ke OJK, sehingga semua rujukan kepada kewenangan BAPEPAM dan LK dalam peraturan perundang-undangan yang berlaku, menjadi kepada OJK.

1.4. BANK KUSTODIAN

Bank Kustodian adalah Bank Umum yang telah mendapat persetujuan OJK untuk menyelenggarakan kegiatan usaha sebagai Kustodian, yaitu memberikan jasa penitipan Efek (termasuk Penitipan Kolektif atas Efek yang dimiliki bersama oleh lebih dari satu Pihak yang kepentingannya diwakili oleh Kustodian) dan harta lain yang berkaitan dengan Efek serta jasa lain, termasuk menerima dividen, bunga, dan hak-hak lain, menyelesaikan transaksi Efek, dan mewakili pemegang rekening yang menjadi nasabahnya. Dalam hal ini Bank Kustodian adalah Deutsche Bank, Cabang Jakarta.

1.5. BUKTI KEPEMILIKAN UNIT PENYERTAAN

Reksa Dana berbentuk Kontrak Investasi Kolektif menghimpun dana dengan menerbitkan Unit Penyertaan kepada Pemegang Unit Penyertaan.

Unit Penyertaan adalah satuan ukuran yang menunjukkan bagian kepentingan setiap Pihak dalam portofolio investasi kolektif.

Dengan demikian Unit Penyertaan merupakan bukti kepesertaan Pemegang Unit Penyertaan dalam Reksa Dana berbentuk Kontrak Investasi Kolektif. Manajer Investasi melalui Bank Kustodian akan menerbitkan Surat Konfirmasi Transaksi Unit Penyertaan yang berisi jumlah Unit Penyertaan yang dimiliki oleh masing-masing Pemegang Unit Penyertaan dan berlaku sebagai bukti kepemilikan Unit Penyertaan Reksa Dana.

1.6. EFEK

Efek adalah surat berharga, yaitu surat pengakuan utang, surat berharga komersial, saham, obligasi, tanda bukti utang, Unit Penyertaan Kontrak Investasi Kolektif, Kontrak berjangka atas Efek, dan setiap derivatif dari Efek.

Sesuai dengan Peraturan Otoritas Jasa Keuangan Nomor 23/POJK.04/2016 tanggal 13 Juni 2016 dan diundangkan oleh Menteri Hukum dan Hak Asasi Manusia Republik Indonesia pada tanggal 19 Juni 2016 tentang Reksa Dana Berbentuk Kontrak Investasi, Reksa Dana berbentuk Kontrak Investasi Kolektif hanya dapat melakukan pembelian dan penjualan atas:

- a. Efek yang telah dijual dalam Penawaran Umum dan/atau diperdagangkan di Bursa Efek baik di dalam maupun di luar negeri;

- b. Efek yang diterbitkan dan/atau dijamin oleh Pemerintah Republik Indonesia, dan/atau Efek yang diterbitkan oleh lembaga internasional dimana Pemerintah Republik Indonesia menjadi salah satu anggotanya;
- c. Efek Bersifat Utang atau Efek Syariah berpendapatan tetap yang ditawarkan tidak melalui Penawaran Umum dan telah mendapat peringkat dari Perusahaan Pemeringkat Efek;
- d. Efek Beragun Aset yang ditawarkan tidak melalui Penawaran Umum dan sudah mendapat peringkat dari Perusahaan Pemeringkat Efek;
- e. Efek pasar uang dalam negeri yang mempunyai jatuh tempo tidak lebih dari 1 (satu) tahun, baik dalam Rupiah maupun dalam mata uang asing.
- f. Unit Penyertaan Dana Investasi Real estat berbentuk Kontrak Investasi Kolektif yang ditawarkan tidak melalui Penawaran umum;
- g. Efek derivatif; dan/atau
- h. Efek lainnya yang ditetapkan oleh OJK.

1.7. EFEK BERSIFAT UTANG

Efek Bersifat Utang adalah Efek yang menunjukkan hubungan antara utang piutang antara Pemegang efek (kreditur) dengan Pihak yang menerbitkan Efek (debitur).

1.8. EFEKTIF

Efektif adalah terpenuhinya seluruh tata cara dan persyaratan Pernyataan Pendaftaran Dalam Rangka Penawaran Umum Reksa Dana Berbentuk Kontrak Investasi Kolektif yang ditetapkan dalam Undang-undang Pasar Modal dan POJK Tentang Reksa Dana Berbentuk Kontrak Investasi Kolektif. Surat pernyataan efektif Pernyataan Pendaftaran Dalam Rangka Penawaran Umum Reksa Dana Berbentuk Kontrak Investasi Kolektif akan dikeluarkan oleh OJK.

1.9. FORMULIR PEMBUKAAN REKENING

Formulir Pembukaan Rekening adalah Formulir asli yang harus diisi dan ditandatangani oleh calon Pemegang Unit Penyertaan yang diperlukan dalam rangka penerapan Prinsip Anti Pencucian Uang dan Pencegahan Pendanaan Terorisme, yang berisikan data dan informasi mengenai profil risiko calon Pemegang Unit Penyertaan PRINCIPAL CASH FUND sebelum melakukan pembelian Unit Penyertaan PRINCIPAL CASH FUND yang pertama kali di Manajer Investasi atau melalui Agen Penjual Efek Reksa Dana yang ditunjuk oleh Manajer Investasi (jika ada).

1.10. FORMULIR PEMESANAN PEMBELIAN UNIT PENYERTAAN

Formulir Pemesanan Pembelian Unit Penyertaan adalah formulir asli yang dipakai oleh calon Pemegang Unit Penyertaan untuk membeli Unit Penyertaan, yang kemudian diisi, ditandatangani dan diajukan oleh calon Pemegang Unit Penyertaan kepada Manajer Investasi atau melalui Agen Penjual Efek Reksa Dana yang ditunjuk oleh Manajer Investasi (jika ada). Formulir Pemesanan Pembelian Unit Penyertaan dapat juga berbentuk formulir elektronik menggunakan sistem elektronik yang disediakan oleh Manajer Investasi atau Agen Penjual Efek Reksa Dana yang ditunjuk oleh Manajer Investasi (jika ada) di bawah koordinasi Manajer Investasi dengan memerhatikan ketentuan peraturan perundang-undangan yang berlaku mengenai informasi dan transaksi elektronik.

1.11. FORMULIR PENJUALAN KEMBALI UNIT PENYERTAAN

Formulir Penjualan Kembali Unit Penyertaan adalah formulir asli yang dipakai oleh Pemegang Unit Penyertaan untuk menjual kembali Unit Penyertaan yang dimilikinya yang diisi, ditandatangani dan diajukan oleh Pemegang Unit Penyertaan kepada Manajer Investasi atau melalui Agen Penjual Efek Reksa Dana yang ditunjuk oleh Manajer Investasi (jika ada). Formulir Penjualan Kembali Unit Penyertaan dapat juga berbentuk formulir elektronik menggunakan sistem elektronik yang disediakan oleh Manajer Investasi atau Agen Penjual Efek Reksa Dana yang ditunjuk oleh Manajer Investasi (jika ada) di bawah koordinasi Manajer Investasi dengan memerhatikan ketentuan peraturan perundang-undangan yang berlaku mengenai informasi dan transaksi elektronik.

1.12. FORMULIR PENGALIHAN INVESTASI

Formulir Pengalihan Investasi adalah formulir asli yang dipakai oleh pemegang Unit Penyertaan untuk mengalihkan investasi yang dimilikinya dalam PRINCIPAL CASH FUND ke Reksa Dana lainnya yang memiliki fasilitas pengalihan investasi, yang dikelola oleh Manajer Investasi, yang diisi, ditandatangani dan diajukan oleh pemegang Unit Penyertaan kepada Manajer Investasi atau Agen Penjual Efek Reksa Dana yang ditunjuk oleh Manajer Investasi (jika ada). Formulir Pengalihan Investasi dapat juga berbentuk formulir elektronik menggunakan sistem elektronik yang disediakan oleh Manajer Investasi atau Agen Penjual Efek Reksa Dana yang ditunjuk oleh Manajer Investasi (jika ada) di bawah koordinasi Manajer Investasi dengan memerhatikan ketentuan peraturan perundang-undangan yang berlaku mengenai informasi dan transaksi elektronik.

1.13. FORMULIR PROFIL CALON PEMEGANG UNIT PENYERTAAN

Formulir Profil Calon Pemegang Unit Penyertaan adalah formulir yang disyaratkan untuk diisi oleh calon Pemegang Unit Penyertaan yang diperlukan dalam rangka penerapan Prinsip Anti Pencucian Uang dan Pencegahan Pendanaan Terorisme, yang berisikan data dan informasi mengenai profil risiko calon Pemegang Unit Penyertaan PRINCIPAL CASH FUND sebelum melakukan pembelian Unit Penyertaan PRINCIPAL CASH FUND yang pertama kali di Manajer Investasi atau melalui Agen Penjual Efek Reksa Dana yang ditunjuk oleh Manajer Investasi (jika ada).

Formulir Profil Calon Pemegang Unit Penyertaan dapat juga berbentuk formulir elektronik menggunakan sistem elektronik yang disediakan oleh Manajer Investasi atau Agen Penjual Efek Reksa Dana yang ditunjuk oleh Manajer Investasi (jika ada) di bawah koordinasi Manajer Investasi dengan memerhatikan ketentuan peraturan perundang-undangan yang berlaku mengenai informasi dan transaksi elektronik.

1.14. HARI BURSA

Hari Bursa adalah setiap hari diselenggarakannya perdagangan efek di Bursa Efek Indonesia, yaitu hari Senin sampai dengan hari Jumat, kecuali hari tersebut merupakan hari libur nasional atau dinyatakan sebagai hari libur oleh Bursa Efek Indonesia.

1.15. HARI KALENDER

Hari Kalender adalah setiap hari dalam 1 (satu) tahun sesuai dengan kalender gregorius tanpa kecuali termasuk hari Sabtu, Minggu dan hari libur nasional yang ditetapkan sewaktu-waktu oleh pemerintah dan hari kerja biasa yang karena suatu keadaan tertentu ditetapkan oleh pemerintah sebagai bukan hari kerja.

1.16. HARI KERJA

Hari Kerja adalah hari Senin sampai dengan hari Jumat, kecuali hari libur nasional yang ditetapkan oleh Pemerintah Republik Indonesia.

1.17. KETENTUAN KERAHASIAAN DAN KEAMANAN DATA DAN/ATAU INFORMASI PRIBADI KONSUMEN

Ketentuan Kerahasiaan Dan Keamanan Data Dan/Atau Informasi Pribadi Konsumen adalah ketentuan-ketentuan mengenai kerahasiaan dan keamanan data

dan/atau informasi pribadi konsumen sebagaimana diatur dalam Peraturan OJK Nomor: 1/POJK.07/2013 tanggal 26 Juli 2013 dan diundangkan oleh Menteri Hukum dan Hak Asasi Manusia Republik Indonesia pada tanggal 6 Agustus 2013 tentang Perlindungan Konsumen dan Surat Edaran Otoritas Jasa Keuangan Nomor: 14/SEOJK.07/2014 Tanggal 20 Agustus 2014 tentang Kerahasiaan Dan Keamanan Data Dan/Atau Informasi Pribadi Konsumen, beserta penjelasannya, dan perubahan-perubahannya dan penggantinya yang mungkin ada di kemudian hari.

1.18. KONTRAK INVESTASI KOLEKTIF

Kontrak Investasi Kolektif adalah kontrak antara Manajer Investasi dan Bank Kustodian yang mengikat Pemegang Unit Penyertaan, dimana Manajer Investasi diberi wewenang untuk mengelola portofolio investasi kolektif dan Bank Kustodian diberi wewenang untuk melaksanakan penitipan kolektif.

1.19. LAPORAN BULANAN

Laporan Bulanan adalah laporan reksa dana yang akan diterbitkan dan disampaikan oleh Bank Kustodian kepada Pemegang Unit Penyertaan selambat-lambatnya pada hari ke-12 (kedua belas) bulan berikut yang memuat sekurang-kurangnya (a) nama, alamat, judul rekening, dan Nomor rekening dari Pemegang Unit Penyertaan, (b) Nilai Aktiva Bersih per Unit Penyertaan pada akhir bulan, (c) Jumlah Unit Penyertaan yang dimiliki oleh Pemegang Unit Penyertaan, (d) Total nilai Unit Penyertaan yang dimiliki oleh Pemegang Unit Penyertaan, (e) tanggal setiap pembagian uang tunai (jika ada), (f) rincian dari portofolio yang dimiliki dan (g) Informasi mengenai ada atau tidak mutasi (pembelian dan/atau penjualan kembali dan/atau pengalihan investasi) atas Unit Penyertaan yang dimiliki oleh Pemegang Unit Penyertaan pada bulan sebelumnya. Apabila pada bulan sebelumnya terdapat mutasi (pembelian dan/atau penjualan kembali dan/atau pengalihan investasi) atas jumlah Unit Penyertaan yang dimiliki oleh Pemegang Unit Penyertaan, maka Laporan Bulanan akan memuat tambahan informasi mengenai (a) jumlah Unit Penyertaan yang dimiliki pada awal periode, (b) tanggal, Nilai Aktiva Bersih dan jumlah Unit Penyertaan yang dibeli atau dijual kembali (dilunasi) pada setiap transaksi selama periode dan (c) rincian status pajak dari penghasilan yang diperoleh Pemegang Unit Penyertaan selama periode tertentu dengan tetap memerhatikan kategori penghasilan dan beban (jika ada) sebagaimana dimaksud dalam peraturan mengenai laporan Reksa Dana. Pada saat Prospektus ini diterbitkan peraturan mengenai laporan Reksa Dana yang berlaku adalah Peraturan BAPEPAM Nomor X.D.1 yang merupakan Lampiran Keputusan Ketua BAPEPAM Nomor Kep-06/PM/2004 tanggal 09-02-2004 (sembilan Februari

dua ribu empat) tentang Laporan Reksa Dana (“Peraturan BAPEPAM Nomor X.D.1”).

1.20. MANAJER INVESTASI

Manajer Investasi adalah Pihak yang kegiatan usahanya mengelola Portofolio Efek untuk para nasabahnya atau mengelola portofolio investasi kolektif untuk sekelompok nasabah. Dalam hal ini Manajer Investasi adalah PT Principal Asset Management.

1.21. METODE PENGHITUNGAN NILAI AKTIVA BERSIH (NAB)

Metode Penghitungan NAB adalah metode yang digunakan dalam menghitung Nilai Aktiva Bersih Reksa Dana sesuai dengan Peraturan BAPEPAM & LK No.IV.C.2. tentang Nilai Pasar Wajar Dari Efek Dalam Portofolio Reksa Dana, yang merupakan Lampiran Keputusan Ketua BAPEPAM & LK Nomor KEP-367/BL/2012 tanggal 9 Juli 2012 (“Peraturan BAPEPAM & LK No. IV.C.2.”) beserta peraturan pelaksanaan lainnya yang terkait seperti Surat Edaran Ketua Dewan Komisiner OJK.

1.22. NASABAH

Nasabah adalah pihak yang menggunakan jasa Penyedia Jasa Keuangan di Sektor Pasar Modal dalam rangka kegiatan investasi di Pasar Modal baik diikuti dengan atau tanpa melalui pembukaan rekening Efek sebagaimana dimaksud dalam Peraturan OJK Nomor 12/POJK.01/2017 tanggal 16 Maret 2017 dan diundangkan oleh Menteri Hukum dan Hak Asasi Manusia Republik Indonesia pada tanggal 21 Maret 2017 tentang Prinsip Anti Pencucian Uang dan Pencegahan Pendanaan Terorisme. Dalam Prospektus ini istilah Nasabah sesuai konteksnya berarti calon Pemegang Unit Penyertaan dan Pemegang Unit Penyertaan.

1.23. NILAI AKTIVA BERSIH (NAB)

NAB adalah nilai pasar yang wajar dari suatu Efek dan kekayaan lain dari Reksa Dana dikurangi seluruh kewajibannya.
NAB Reksa Dana dihitung dan diumumkan setiap Hari Bursa.

1.24. NILAI PASAR WAJAR

Nilai Pasar Wajar adalah nilai yang dapat diperoleh dari transaksi Efek yang dilakukan antar para pihak yang bebas bukan karena paksaan atau likuidasi.

Penghitungan Nilai Pasar Wajar dari suatu Efek dalam portofolio Reksa Dana harus dilakukan sesuai dengan Peraturan BAPEPAM dan LK Nomor IV.C.2.

1.25. OTORITAS JASA KEUANGAN (“OJK”)

OJK adalah lembaga yang independen dan bebas dari campur tangan pihak lain, yang mempunyai fungsi, tugas, dan wewenang pengaturan, pengawasan, pemeriksaan, dan penyidikan sebagaimana dimaksud dalam Undang-Undang OJK. Sesuai Undang-Undang OJK, sejak tanggal 31 Desember 2012, fungsi, tugas dan wewenang pengaturan kegiatan jasa keuangan di sektor Pasar Modal beralih dari BAPEPAM dan LK ke OJK, sehingga semua rujukan kepada kewenangan BAPEPAM dan LK dalam peraturan perundang-undangan yang berlaku, menjadi kepada OJK.

1.26. PENAWARAN UMUM

Penawaran Umum adalah kegiatan penawaran Unit Penyertaan PRINCIPAL CASH FUND yang dilakukan oleh Manajer Investasi untuk menjual Unit Penyertaan kepada masyarakat berdasarkan tata cara yang diatur dalam Undang-undang Pasar Modal beserta peraturan pelaksanaannya dan Kontrak Investasi Kolektif.

1.27. PENYEDIA JASA KEUANGAN DI SEKTOR PASAR MODAL

Penyedia Jasa Keuangan di Sektor Pasar Modal adalah Perusahaan Efek yang melakukan kegiatan usaha sebagai Penjamin Emisi Efek, Perantara Pedagang Efek, dan/atau Manajer Investasi, serta Bank Umum yang menjalankan fungsi Kustodian. Dalam Kontrak ini istilah Penyedia Jasa Keuangan di Sektor Pasar Modal sesuai konteksnya berarti Manajer Investasi dan Bank Kustodian dan atau Agen Penjual Efek Reksa Dana yang ditunjuk oleh Manajer Investasi (jika ada).

1.28. PERIODE PENGUMUMAN NILAI AKTIVA BERSIH (NAB)

Periode Pengumuman Nilai Aktiva Bersih (NAB) adalah periode di mana Nilai Aktiva Bersih (NAB) PRINCIPAL CASH FUND diumumkan kepada masyarakat melalui paling kurang satu surat kabar harian berbahasa Indonesia yang berperedaran nasional paling lambat pada Hari Bursa berikutnya.

1.29. PERNYATAAN PENDAFTARAN

Pernyataan Pendaftaran adalah dokumen yang wajib disampaikan oleh Manajer Investasi kepada OJK dalam rangka Penawaran Umum Reksa Dana Berbentuk

Kontrak Investasi Kolektif yang ditetapkan dalam Undang-undang Pasar Modal dan POJK Tentang Reksa Dana Berbentuk Kontrak Investasi Kolektif.

1.30. POJK TENTANG PERLINDUNGAN KONSUMEN

POJK Tentang Perlindungan Konsumen adalah Peraturan Otoritas Jasa Keuangan Nomor: 1/POJK.07/2013 tanggal 26 Juli 2013 dan diundangkan oleh Menteri Hukum dan Hak Asasi Manusia Republik Indonesia pada tanggal 6 Agustus 2013 tentang Perlindungan Konsumen Sektor Jasa Keuangan, beserta penjelasannya, dan perubahan-perubahannya dan penggantinya yang mungkin ada di kemudian hari

1.31. POJK TENTANG PRINSIP ANTI PENCUCIAN UANG DAN PENCEGAHAN PENDANAAN TERORISME

POJK Tentang Prinsip Anti Pencucian Uang Dan Pencegahan Pendanaan Terorisme adalah Peraturan Otoritas Jasa Keuangan Nomor 12/POJK.01/2017 tertanggal 16 Maret 2017 dan diundangkan oleh Menteri Hukum dan Hak Asasi Manusia Republik Indonesia pada tanggal 21 Maret 2017 tentang Penerapan Program Anti Pencucian Uang dan Pencegahan Pendanaan Terorisme di Sektor Jasa Keuangan dan Peraturan Otoritas Jasa Keuangan Nomor 23 /POJK.01/2019 tanggal 18 September 2019 dan diundangkan pada tanggal 30 September 2019 tentang Perubahan atas Peraturan Otoritas Jasa Keuangan Nomor: 12/POJK.01/2017 tentang Penerapan Program Anti Pencucian Uang dan Pencegahan Pendanaan Terorisme di Sektor Jasa Keuangan beserta penjelasannya, dan perubahan-perubahannya dan penggantinya yang mungkin ada dikemudian hari.

1.32. POJK TENTANG REKSA DANA BERBENTUK KONTRAK INVESTASI KOLEKTIF

POJK Tentang Reksa Dana Berbentuk Kontrak Investasi Kolektif adalah Peraturan Otoritas Jasa Keuangan Nomor: 23/POJK.04/2016 tanggal 13 Juni 2016 dan diundangkan oleh Menteri Hukum dan Hak Asasi Manusia Republik Indonesia pada tanggal 19 Juni 2016 tentang Reksa Dana Berbentuk Kontrak Investasi Kolektif dan perubahan-perubahannya dan penggantinya yang mungkin ada di kemudian hari.

1.33. PORTOFOLIO EFEK

Portofolio Efek adalah kumpulan Efek yang merupakan kekayaan PRINCIPAL CASH FUND.

1.34. PRINSIP ANTI PENCUCIAN UANG DAN PENCEGAHAN PENDANAAN TERORISME

Prinsip Anti Pencucian Uang dan Pencegahan Pendanaan Terorisme adalah prinsip yang diterapkan Penyedia Jasa Keuangan di Sektor Pasar Modal untuk:

- a. Mengetahui latar belakang dan identitas Nasabah;
- b. Memantau rekening Efek dan transaksi Nasabah; dan
- c. Melaporkan Transaksi Keuangan Mencurigakan dan transaksi keuangan yang dilakukan secara tunai, sebagaimana diatur dalam POJK Tentang Prinsip Anti Pencucian Uang dan Pencegahan Pendanaan Terorisme.

1.35. PROSPEKTUS

Prospektus adalah setiap pernyataan yang dicetak atau informasi tertulis yang digunakan untuk Penawaran Umum Reksa Dana dengan tujuan calon Pemegang Unit Penyertaan membeli Unit Penyertaan Reksa Dana, kecuali pernyataan atau informasi yang berdasarkan peraturan OJK yang dinyatakan bukan sebagai Prospektus.

1.36. REKSA DANA

Reksa Dana adalah wadah yang dipergunakan untuk menghimpun dana dari masyarakat pemodal untuk selanjutnya diinvestasikan dalam Portofolio Efek oleh Manajer Investasi. Sesuai Undang-undang Pasar Modal, Reksa Dana dapat berbentuk: (i) Perseroan Tertutup atau Terbuka; atau (ii) Kontrak Investasi Kolektif. Bentuk hukum Reksa Dana yang ditawarkan dalam Prospektus ini adalah Kontrak Investasi Kolektif.

1.37. REKSA DANA PRINCIPAL CASH FUND

PRINCIPAL CASH FUND adalah Reksa Dana berbentuk Kontrak Investasi Kolektif berdasarkan Undang-Undang Nomor 8 tahun 1995 tentang Pasar Modal sebagaimana termaktub dalam Akta No. 5 tanggal 16 Oktober 2011 yang dibuat di hadapan Sri Hastuti, SH., Notaris di Jakarta, yang telah diubah beberapa kali, dengan perubahan terakhir pada Addendum VI Kontrak Investasi Kolektif Reksa Dana PRINCIPAL CASH FUND No. 46, tertanggal 28 Januari 2020 yang dibuat di hadapan Dini Lastari Siburian, SH, Notaris di Kota Administrasi Jakarta Selatan.

1.38. PERATURAN TENTANG PEDOMAN PELAKSANAAN LAYANAN PENGADUAN KONSUMEN DI SEKTOR JASA KEUANGAN

Peraturan Tentang Pedoman Pelaksanaan Layanan Pengaduan Konsumen Di Sektor Jasa Keuangan adalah Peraturan Otoritas Jasa Keuangan Nomor 18/POJK.07/2018 tanggal 10 September 2018 dan diundangkan oleh Menteri Hukum dan Hak Asasi Manusia Republik Indonesia pada tanggal 10 September 2018 tentang Layanan Pengaduan Konsumen di Sektor Jasa Keuangan beserta Surat Edaran Otoritas Jasa Keuangan Nomor 17/SEOJK.07/2018 tanggal 06 Desember 2018 tentang Pedoman Pelaksanaan Layanan Pengaduan Konsumen Di Sektor Jasa Keuangan, berikut penjelasannya, dan perubahan-perubahannya dan penggantinya yang mungkin ada dikemudian hari.

1.39. SURAT KONFIRMASI TRANSAKSI UNIT PENYERTAAN

Surat Konfirmasi Transaksi Unit Penyertaan adalah surat yang mengkonfirmasi pelaksanaan perintah pembelian dan/atau penjualan kembali (pelunasan) Unit Penyertaan dan/atau pengalihan investasi dari Pemegang Unit Penyertaan dan menunjukkan jumlah Unit Penyertaan yang dimiliki oleh Pemegang Unit Penyertaan serta berlaku sebagai bukti kepemilikan dalam PRINCIPAL CASH FUND. Surat Konfirmasi Transaksi Unit Penyertaan diterbitkan oleh Bank Kustodian dan akan dikirimkan dalam waktu paling lambat 7 (tujuh) Hari Bursa setelah:

- (i) aplikasi pembelian Unit Penyertaan PRINCIPAL CASH FUND dari Pemegang Unit Penyertaan telah lengkap dan diterima dengan baik oleh Manajer Investasi atau Agen Penjual Efek Reksa Dana yang ditunjuk oleh Manajer Investasi (jika ada) dan pembayaran telah diterima dengan baik oleh Bank Kustodian (*in good fund and in complete application*) dan Unit Penyertaan diterbitkan oleh Bank Kustodian sesuai ketentuan pemrosesan pembelian Unit Penyertaan yang ditetapkan dalam Prospektus ini;
- (ii) aplikasi penjualan kembali Unit Penyertaan PRINCIPAL CASH FUND dari Pemegang Unit Penyertaan telah lengkap dan diterima dengan baik (*in complete application*) oleh Manajer Investasi atau Agen Penjual Efek Reksa Dana yang ditunjuk oleh Manajer Investasi (jika ada) sesuai ketentuan pemrosesan penjualan kembali Unit Penyertaan yang ditetapkan dalam Prospektus ini; dan
- (iii) aplikasi pengalihan investasi dalam PRINCIPAL CASH FUND dari Pemegang Unit Penyertaan telah lengkap dan diterima dengan baik (*in complete application*) oleh Manajer Investasi atau Agen Penjual Efek Reksa Dana yang ditunjuk oleh Manajer Investasi (jika ada) sesuai ketentuan pemrosesan pengalihan investasi yang ditetapkan dalam Prospektus ini.

Surat Konfirmasi Transaksi Unit Penyertaan merupakan surat atau bukti konfirmasi tertulis kepemilikan Unit Penyertaan. Penyampaian surat atau bukti konfirmasi tertulis kepemilikan Unit Penyertaan PRINCIPAL CASH FUND kepada pemegang Unit Penyertaan sebagaimana dimaksud di atas dapat dilakukan melalui;

- a. Media elektronik, jika telah memperoleh persetujuan dari Pemegang Unit Penyertaan PRINCIPAL CASH FUND; dan/atau
- b. Jasa pengiriman, antara lain kurir dan/atau pos.

1.40. UNDANG-UNDANG PASAR MODAL

Undang-Undang Pasar Modal adalah Undang-Undang Republik Indonesia Nomor 8 tahun 1995 tentang Pasar Modal beserta peraturan pelaksanaan dan seluruh perubahannya.

BAB II

KETERANGAN MENGENAI PRINCIPAL CASH FUND

2.1. PEMBENTUKAN PRINCIPAL CASH FUND

PRINCIPAL CASH FUND adalah Reksa Dana berbentuk Kontrak Investasi Kolektif sebagaimana termaktub dalam akta Kontrak Investasi Kolektif REKSA DANA CIMB-PRINCIPAL CASH FUND No. 5 tanggal 16 September 2011, dibuat di hadapan Sri Hastuti, SH., Notaris di Jakarta, yang kemudian telah diubah berturut-turut dengan akta:

- Addendum Kontrak Investasi Kolektif Reksa Dana CIMB-PRINCIPAL CASH FUND No. 03, tertanggal 01 Juli 2013;
- Addendum Kontrak Investasi Kolektif Reksa Dana CIMB-PRINCIPAL CASH FUND No. 28, tertanggal 21 Maret 2014;
- Addendum I Kontrak Investasi Kolektif Reksa Dana CIMB-PRINCIPAL CASH FUND No. 06, tertanggal 04 Juni 2014;
- Addendum II Kontrak Investasi Kolektif Reksa Dana CIMB-PRINCIPAL CASH FUND No. 08, tertanggal 06 Mei 2015;
- Addendum III Kontrak Investasi Kolektif Reksa Dana CIMB-PRINCIPAL CASH FUND No. 100, tertanggal 31 Mei 2017;

Kelimitya dibuat dihadapan Leolin Jayayanti, SH, M.Kn., Notaris di Jakarta;

- Addendum IV Kontrak Investasi Kolektif Reksa Dana CIMB-PRINCIPAL CASH FUND No. 24, tertanggal 10 Agustus 2018;
- Addendum V Kontrak Investasi Kolektif Reksa Dana CIMB-PRINCIPAL CASH FUND No. 53, tertanggal 26 September 2019;
- Addendum VI Kontrak Investasi Kolektif Reksa Dana PRINCIPAL CASH FUND No. 46, tertanggal 28 Januari 2020;

Ketiganya dibuat di hadapan Dini Lastari Siburian, SH, Notaris di Jakarta, (akta-akta tersebut seanjutnya disebut “Kontrak Investasi Kolektif Reksa Dana PRINCIPAL CASH FUND”) antara PT Principal Asset Management sebagai Manajer Investasi dan Deutsche Bank AG, Cabang Jakarta sebagai Bank Kustodian.

2.2. PENAWARAN UMUM

PT Principal Asset Management sebagai Manajer Investasi melakukan Penawaran Umum atas Unit Penyertaan PRINCIPAL CASH FUND secara terus menerus sampai dengan jumlah 1.000.000.000 (satu miliar) Unit Penyertaan.

Setiap Unit Penyertaan PRINCIPAL CASH FUND ditawarkan dengan harga sama dengan Nilai Aktiva Bersih awal yaitu sebesar Rp 1.000,- (seribu Rupiah) pada hari pertama penawaran. Selanjutnya harga pembelian setiap Unit Penyertaan PRINCIPAL CASH FUND ditetapkan berdasarkan Nilai Aktiva Bersih PRINCIPAL CASH FUND pada akhir Hari Bursa yang bersangkutan.

Manajer Investasi dapat menambah jumlah Unit Penyertaan PRINCIPAL CASH FUND dengan melakukan perubahan Kontrak Investasi Kolektif PRINCIPAL CASH FUND sesuai dengan ketentuan perundang-undangan yang berlaku.

2.3. PENGELOLA PRINCIPAL CASH FUND

PT Principal Asset Management sebagai Manajer Investasi didukung oleh tenaga profesional yang terdiri dari Komite Investasi dan Tim Pengelola Investasi.

a. Komite Investasi

Komite Investasi akan mengarahkan dan mengawasi Tim Pengelola Investasi dalam menjalankan kebijakan dan strategi investasi sehari-hari sesuai dengan tujuan investasi. Anggota Komite Investasi terdiri dari:

Alexander Sri Agung – Presiden Direktur PT Principal Asset Management Bergabung dengan PT Principal Asset Management sejak Januari 2019 sebagai Chief Executive Officer (CEO). Alexander Sri Agung berpengalaman lebih dari 24 tahun di Pasar Modal khususnya di bidang Sales dan Investment. Sebelum bergabung sebagai CEO pada PT Principal Asset Management, Alexander Sri Agung menjabat sebagai Special Advisor to Deputy Minister, Kemenko Kemaritiman, Chief Investment Officer (CIO) di PT Batavia Prosperindo Aset Manajemen, Director of Institutional Equity Sales pada PT CIMB Securities Indonesia dan di PT Bahana Sekuritas. Alexander Sri Agung memiliki izin perorangan sebagai Wakil Manajer Investasi dari Otoritas Jasa Keuangan berdasarkan Surat Keputusan Nomor : KEP-217/PM.211/PJ-WMI/2018 tanggal 05 November 2018.

Diah Sofiyanti, Direktur – PT Principal Asset Management MBA dalam Keuangan dari Oklahoma City University, USA. Bergabung dengan PT Principal Asset Management pada Oktober 2019 sebagai Chief Marketing Officer (CMO). Berpengalaman 20 tahun dalam industri Asset Management dan Perbankan, setelah sebelumnya menjabat sebagai CEO di PT. Indo Premier Investment Management; kepala pemasaran dan penjualan pada PT. Danareksa Investment Management, dan peran lainnya dalam industri pasar modal. Diah telah memiliki izin perorangan sebagai Wakil Manajer Investasi

dari Otoritas Jasa Keuangan berdasarkan Surat Keputusan Nomor : KEP-578/PM-211/PJ-WMI/2018 tanggal 27 November 2018.

Jesse Liew Thong Leong, Chief Investment Officer – ASEAN Fixed Income Bachelors Degree in Business Administration, jurusan Internasional Business dari Helsinki School of Economics and Business Administration, Finlandia. Bergabung dengan PT Principal Asset Management pada tahun 2018. Jesse berpengalaman lebih dari 17 tahun di bidang Pengelolaan Investasi utamanya pada instrument pendapatan tetap serta sukuk. Sebelum bergabung dengan PT Principal Asset Management, Jesse adalah Executive Director and Head of Global Sukuk Investments di BNP Paribas Mitra Investasi Najmah Sdn Bhd.

Patrick Chang, Chief Investment Officer (CIO), Malaysia & Chief Investment Officer, Equities, ASEAN Region Bergabung dengan PT Principal Asset Management pada tahun 2016 dan saat ini menjabat sebagai Chief Investment Officer, Malaysia and Chief Investment Officer – Equities ASEAN Region sejak tahun 2018.

Sebelumnya Patrick adalah Head of ASEAN equities di BNP Paribas Investment Partners dan pernah menjabat sebagai Senior Vice President untuk Principal serta portfolio manager pada Riggs and CO International Private Banking di London dengan spesialisasi dalam pengelolaan global ETF portofolio.

Patrick berpengalaman lebih dari 18 tahun di bidang Pengelolaan Investasi serta didukung oleh berbagai penghargaan di tingkat ASEAN dari berbagai dana pension di Malaysia.

b. Tim Pengelola Investasi

Tim Pengelola Investasi bertugas sebagai pelaksana harian atas kebijaksanaan, strategi, dan eksekusi investasi yang telah diformulasikan bersama dengan Komite Investasi.

Tim Pengelola Investasi terdiri dari:

Ni Made Muliartini, Ketua Tim Pengelola Investasi Sarjana Ekonomi (S1) dari Universitas Indonesia dengan pengalaman lebih dari 20 tahun dalam industry asset management. Bergabung dengan PT Principal Asset Management sebagai anggota Koordinator Pelaksana Fungsi Investasi & Riset mulai tahun 2019. Sebelumnya Made merupakan Head Equity pada PT First State Investment Indonesia. Memiliki izin perorangan sebagai Wakil

Manajer Investasi dari otoritas Jasa Keuangan berdasarkan Surat Keputusan No. KEP-531/PM.211/PJ-WMI/2018 tanggal 28 November 2018.

Lambok Reinhart Steven Lumbang Tobing, Anggota Tim Pengelola Investasi Sarjana Ekonomi (S1) dari Universitas Indonesia. Bergabung dengan PT Principal Asset Management sebagai anggota Tim Pengelola Investasi mulai tahun 2018. Sebelumnya Lambok Tobing merupakan Analis/Portofolio Manajer pada PT Bahana TCW Investment Management selama 7 (tujuh) tahun. Lambok Tobing telah memiliki izin perorangan sebagai Wakil Manajer Investasi dari otoritas Pasar Modal berdasarkan Surat Keputusan BAPEPAM No. KEP-71/PM.211/WMI/2014 tanggal 28 April 2014 sebagaimana telah diperpanjang berdasarkan Surat Keputusan OJK Nomor : KEP-377/PM.211/PJ-WMI/2018 tanggal 26 November 2018.

Cindy Anggraini, Anggota Tim Pengelola Investasi Master of Science in Finance dari University of Illinois at Urbana-Champaign (UIUC), USA dan Sarjana Teknik dari Universitas Indonesia. Cindy Anggraini bergabung dengan PT Principal Asset Management sejak Januari 2018. Sebelumnya, Cindy Anggraini memiliki posisi sebagai Research Economist pada International Monetary Fund (IMF), Indonesia selama 2 (dua) tahun, dan sebagai Portofolio Manajer/Analis pada Danareksa Investment Management selama 3 (tiga) tahun. Cindy Anggraini telah memiliki izin perorangan sebagai Wakil Manajer Investasi dari Otoritas Jasa Keuangan berdasarkan Surat Keputusan Nomor : KEP-154/PM.211/WMI/2018 tanggal 13 Juli 2018.

Trizar Rizqiawan, Anggota Tim Pengelola Investasi Master of Science in Investment dari University of Birmingham, UK dan Sarjana (S1) Statistik dari Institut Pertanian Bogor. Bergabung dengan PT Principal Asset Management sejak Maret 2019. Sebelumnya Trizar Rizqiawan telah bekerja selama 8 (delapan) tahun pada Danareksa (Persero) dengan posisi terakhir sebagai Head of Trading pada Divisi Treasury serta selama 1 (satu) tahun sebagai Fixed Income Market Analyst pada Danareksa Sekuritas. Trizar Rizqiawan telah memiliki izin perorangan sebagai Wakil Manajer Investasi dari Otoritas Jasa Keuangan berdasarkan Surat Keputusan Nomor : KEP-193/PM.211/WMI/2018 tanggal 5 September 2018.

BAB III
MANAJER INVESTASI

3.1. KETERANGAN SINGKAT TENTANG MANAJER INVESTASI

PT Principal Asset Management (selanjutnya disebut “Manajer Investasi”) berkedudukan di Jakarta, didirikan pada tahun 1993 dengan nama PT Niaga Investment Management berdasarkan Akta No. 58 tanggal 18 Mei 1993 *juncto* Akta Perubahan No.120 tanggal 31 Mei 1993, yang keduanya dibuat dihadapan Imas Fatimah, SH., Notaris di Jakarta yang telah mendapatkan pengesahan dari Menteri Kehakiman Republik Indonesia dengan Surat Keputusan No.C2-9725.HT.01.01.TH.93 tanggal 27 September 1993.

Pada tahun 1996, nama PT Niaga Investment Management telah diubah menjadi PT Niaga Aset Manajemen sebagaimana termaktub dalam Akta No. 28 tanggal 28 November 1996, dibuat di hadapan Zacharias Omaweke, SH., Notaris di Jakarta, yang telah diumumkan dalam Berita Negara Republik Indonesia No. 68, tanggal 26 Agustus 2007, Tambahan No.3603.

Pada tahun 2008, nama PT Niaga Aset Manajemen diubah menjadi PT CIMB-Principal Asset Management, sesuai dengan Akta No. 8 tanggal 14 Februari 2008, dibuat dihadapan Sinta Dewi Sudarsana, SH., Notaris di Jakarta, yang telah memperoleh persetujuan dari Menteri Hukum dan Hak Asasi Manusia R.I. dengan Nomor: AHU-08315.AH.01.02.Tahun 2008, tanggal 20 Februari 2008.

Kemudian, pada tahun 2019, nama PT CIMB-Principal Asset Management diubah menjadi PT Principal Asset Management, sesuai dengan Akta No. 23 tanggal 16 April 2019, dibuat dihadapan Hasbullah Abdul Rasyid, S.H., M.Kn., Notaris di Jakarta Selatan, yang telah memperoleh persetujuan dari Menteri Hukum dan Hak Asasi Manusia Republik Indonesia dengan Nomor AHU-AH.01.03-0213221, tanggal 22 April 2019.

Susunan Anggota Direksi dan Dewan Komisaris Manajer Investasi:
Susunan anggota Direksi dan Dewan Komisaris PT Principal Asset Management pada saat Prospektus ini diterbitkan adalah sebagai berikut:

Direksi
Presiden Direktur : Alexander Sri Agung
Direktur : Rudi Hermanto Sagala
Direktur : Priyanto Soedarsoo

Direktur : Fadlul Imansyah
Direktur : Diah Sofiyanti

Dewan Komisaris
Persiden Komisaris : Cheong Wee Yee
Komisaris : Albertus Banunaek
Komisaris : Juan Ignacio Eyzaguirre Baraona
Komisaris : Efendy Shahul Hamid

3.2. PENGALAMAN MANAJER INVESTASI

Manajer Investasi telah memperoleh izin usaha dari otoritas Pasar Modal sebagai Manajer Investasi berdasarkan Surat Keputusan Ketua BAPEPAM Nomor: KEP-05/PM/MI/1997 tertanggal 7 Mei 1997.

PT Principal Asset Management sebagai Manajer Investasi, didukung oleh tenaga-tenaga profesional yang berkualifikasi yang telah memiliki izin yang diberikan oleh Ketua BAPEPAM dan LK yang terdiri dari Komite Investasi, Analisis Riset dan Tim Pengelola Investasi. Dengan dukungan dari Tim Pengelola Investasi yang memiliki pengalaman, pendidikan dan keahlian di bidang pasar modal maupun di bidang pasar uang, Manajer Investasi akan memberikan pelayanan yang berkualitas kepada para nasabahnya.

PT Principal Asset Management per tanggal 31 Desember 2019 mengelola 48 (empat puluh delapan) Reksa Dana berbentuk Kontrak Investasi Kolektif, yaitu RD Principal Cash Fund, RD Principal Cash Fund 2, RD Principal Cash Fund 3, RDS Principal Cash Fund Syariah, RD Principal BukaReksa Pasar Uang, RD Principal Dollar Bond, RD Principal Strategic USD Fixed Income, RD Principal Strategic IDR Fixed Income, RD Principal ITB-Niaga, RD Principal Total Return Bond Fund, RD Principal Siji Maxima Income Fund, RD Principal Dynamic Income Fund, RD Principal Bond, RD Principal Prime Income Fund, RD Principal Prime Income Fund 2, RD Principal Philanthropy Social Impact Bond Fund, RD Principal Prime Income Fund Syariah, RDS Principal Sukuk Syariah, RDS Principal Sukuk Syariah 2, RDS Principal Sukuk Syariah 3, RD Principal Balanced Strategic Plus, RD Principal Balanced Focus I, RD Principal Balanced Focus II, RD Principal Indeks IDX30, RD Principal Index IDX30 II, RD Principal Total Return Equity Fund, RD Principal Indo Domestic Equity Fund, RDS Principal Islamic Equity Growth Syariah, RD Principal SMART Equity Fund, RDS Principal Islamic Asia Pacific Equity Syariah (USD), RDT Principal CPF XIV, RDT Principal CPF XIX, RDT Principal CPF XX, RDT Principal CPF XXI, RDT Principal CPF CB XXIII, RDT

Principal CPF CB XXVIII, RDT Principal CPF CB XXIX, RDT Principal CPF CB XXX, RDT Principal CPF CB XXXI, RDT Principal CPF CB XXXII, RDT Principal CPF CB XXXIII, RDT Principal CPF CB XXXIV, RDT Principal CPF CB XXXVI, RDT Principal CPF CB XXXVII, RDT Principal CPF Misbah Syariah, RDT Principal CPF CS V Syariah.

Untuk informasi lebih lanjut mengenai PT Principal Asset Management, silahkan mengunjungi situs kami di www.principal.co.id.

3.3. PIHAK YANG TERAFILIASI DENGAN MANAJER INVESTASI

Pihak-pihak yang terafiliasi dengan Manajer Investasi adalah PT Bank CIMB Niaga Tbk., PT CIMB Securities Indonesia, dan PT CIMB Niaga Auto Finance.

BAB IV BANK KUSTODIAN

4.1. KETERANGAN SINGKAT TENTANG BANK KUSTODIAN

Deutsche Bank A.G. didirikan berdasarkan hukum dan peraturan perundang-undangan Negara Republik Federal Jerman, berkedudukan dan berkantor pusat di Frankfurt am Main, Republik Federal Jerman. Berdiri pada tahun 1870, dewasa ini Deutsche Bank A.G. telah berkembang menjadi salah satu institusi keuangan di dunia yang menyediakan pelayanan jasa perbankan kelas satu dengan cakupan yang luas dan terpadu.

Di Indonesia, Deutsche Bank A.G. memiliki 1 kantor cabang di Jakarta. Jumlah keseluruhan karyawan di Indonesia mencapai 230 karyawan di mana kurang lebih 109 orang diantaranya adalah karyawan yang berpengalaman di bawah departemen kustodian.

Deutsche Bank A.G. Cabang Jakarta telah memiliki persetujuan sebagai Kustodian di bidang pasar modal berdasarkan Surat Keputusan Ketua Badan Pengawas Pasar Modal Nomor Kep-07/PM/1994 tanggal 19 Januari 1994 dan oleh karenanya Deutsche Bank A.G., Cabang Jakarta terdaftar dan diawasi oleh OJK.

4.2. PENGALAMAN BANK KUSTODIAN

Deutsche Bank A.G. Cabang Jakarta telah memberikan pelayanan jasa kustodian sejak tahun 1994 dan fund administration services yaitu jasa administrasi dan kustodian dana sejak tahun 1996.

Deutsche Bank A.G. Cabang Jakarta merupakan bank kustodian pertama yang memberikan jasa fund administration services untuk produk Reksa Dana pertama yang diluncurkan pada tahun 1996, yaitu Reksa Dana tertutup. Untuk selanjutnya, Deutsche Bank A.G. Cabang Jakarta menjadi pionir dan secara konsisten terus memberikan layanan fund administration services untuk produk Reksa Dana dan produk lainnya untuk pasar domestik antara lain produk asuransi (unit linked fund), dana pensiun, discretionary fund, Syariah fund dan sebagainya.

Dukungan penuh yang diberikan Deutsche Bank A.G. Cabang Jakarta kepada nasabahnya di masa krisis keuangan yang menimpa pasar modal di Indonesia

dan negara lainnya di Asia pada tahun 1997 menghasilkan kepercayaan penuh dari para nasabahnya sampai dengan saat ini. Hal ini terbukti dengan secara konsisten tampil sebagai pemimpin pasar fund administration services di Indonesia berdasarkan total Nilai Aktiva Bersih Reksa Dana yang diadministrasikan.

Deutsche Bank A.G. Cabang Jakarta memiliki nasabah jasa kustodian dari dalam dan luar negeri dari seperti kustodian global, bank, manajer investasi, asuransi, Reksa Dana, dana pensiun, bank investasi, broker-dealer, perusahaan dan lain sebagainya.

4.3. PIHAK YANG TERAFILIASI DENGAN BANK KUSTODIAN

Pihak yang terafiliasi dengan Bank Kustodian di Indonesia adalah PT Deutsche Securities Indonesia dan PT Deutsche Verdhana Indonesia.

BAB V

TUJUAN INVESTASI, KEBIJAKAN INVESTASI DAN KEBIJAKAN PEMBAGIAN HASIL INVESTASI

Dengan memerhatikan peraturan perundangan yang berlaku, dan ketentuan-ketentuan lain dalam Kontrak Investasi Kolektif PRINCIPAL CASH FUND, Tujuan Investasi, Kebijakan Investasi dan Kebijakan Pembagian Hasil Investasi PRINCIPAL CASH FUND adalah sebagai berikut:

5.1. TUJUAN INVESTASI

PRINCIPAL CASH FUND bertujuan untuk mempertahankan nilai investasi dan memperoleh tingkat pengembalian yang sesuai dengan tingkat risiko yang dapat diterima dalam jangka menengah melalui investasi pada instrumen pasar uang dalam negeri dan Efek Bersifat Utang dalam mata uang Rupiah atau mata uang asing lainnya yang berjangka pendek (jatuh tempo di bawah 1 tahun).

5.2. KEBIJAKAN INVESTASI

PRINCIPAL CASH FUND akan melakukan investasi dengan komposisi portofolio Efek sebesar 100% (seratus persen) pada instrumen pasar uang dalam negeri dan atau Efek bersifat utang yang telah dijual dalam Penawaran Umum dan/atau diperdagangkan di Bursa Efek Indonesia yang mempunyai sisa jatuh tempo kurang dari 1 (satu) tahun, dalam mata uang Rupiah maupun mata uang asing lainnya; sesuai peraturan perundang-undangan yang berlaku di Indonesia.

Manajer Investasi dapat mengalokasikan kekayaan PRINCIPAL CASH FUND pada kas hanya dalam rangka penyelesaian transaksi Efek, pemenuhan kewajiban pembayaran kepada Pemegang Unit Penyertaan dan biaya-biaya PRINCIPAL CASH FUND berdasarkan Kontrak Investasi Kolektif PRINCIPAL CASH FUND.

Kebijakan investasi sebagaimana disebutkan di atas wajib telah dipenuhi oleh Manajer Investasi paling lambat 120 (seratus dua puluh) Hari Bursa setelah efektifnya pernyataan pendaftaran PRINCIPAL CASH FUND.

5.3. PEMBATASAN INVESTASI

Sesuai dengan POJK Tentang Reksa Dana Berbentuk Kontrak Investasi Kolektif dalam melaksanakan pengelolaan PRINCIPAL CASH FUND, Manajer

Investasi dilarang melakukan tindakan yang dapat menyebabkan PRINCIPAL CASH FUND :

- (i) memiliki Efek yang diperdagangkan di Bursa Efek luar negeri yang informasinya tidak dapat diakses dari Indonesia melalui media massa atau situs web;
- (ii) memiliki Efek yang diterbitkan oleh 1 (satu) perusahaan berbadan hukum Indonesia atau berbadan hukum asing yang diperdagangkan di Bursa Efek luar negeri lebih dari 5% (lima persen) dari modal disetor perusahaan dimaksud atau lebih dari 10% (sepuluh persen) dari Nilai Aktiva Bersih Reksa Dana pada setiap saat;
- (iii) memiliki Efek bersifat ekuitas yang diterbitkan oleh perusahaan yang telah mencatatkan Efek-nya pada Bursa Efek di Indonesia lebih dari 5% (lima persen) dari modal disetor perusahaan dimaksud;
- (iv) memiliki Efek yang diterbitkan oleh 1 (satu) Pihak lebih dari 10% (sepuluh persen) dari Nilai Aktiva Bersih Reksa Dana pada setiap saat, kecuali;
 - a. Sertifikat Bank Indonesia;
 - b. Efek yang diterbitkan dan/atau dijamin oleh Pemerintah Republik Indonesia; dan/atau
 - c. Efek yang diterbitkan oleh lembaga keuangan internasional dimana Pemerintah Republik Indonesia menjadi salah satu anggotanya.
- (v) memiliki efek derivatif:
 - 1) yang ditransaksikan di luar Bursa Efek dengan satu pihak Lembaga Jasa Keuangan dengan nilai eksposur lebih dari 10% (sepuluh persen) dari Nilai Aktiva Bersih PRINCIPAL CASH FUND pada setiap saat; dan
 - 2) dengan nilai eksposur global bersih lebih dari 20% (dua puluh persen) dari Nilai Aktiva Bersih PRINCIPAL CASH FUND pada setiap saat;
- (vi) memiliki Efek Beragun Aset yang ditawarkan melalui Penawaran Umum lebih dari 20% (dua puluh persen) dari Nilai Aktiva Bersih Reksa Dana pada setiap saat dengan ketentuan setiap seri Efek Beragun Aset tidak lebih dari 10% (sepuluh persen) dari Nilai Aktiva Bersih Reksa Dana pada setiap saat;
- (vii) memiliki Efek Bersifat Utang, Efek Syariah berpendapatan tetap, Efek Beragun Aset, dan/atau Unit Penyertaan Dana Investasi Real Estat yang ditawarkan tidak melalui Penawaran Umum yang diterbitkan oleh 1 (satu) Pihak lebih dari 5% (lima persen) dari Nilai Aktiva Bersih Reksa Dana pada setiap saat atau secara keseluruhan lebih dari 15% (lima belas persen) dari Nilai Aktiva Bersih Reksa Dana pada setiap saat; Larangan sebagaimana dimaksud di atas tidak berlaku bagi Efek Bersifat Utang dan/atau Efek Syariah berpendapatan tetap yang diterbitkan oleh Pemerintah Republik Indonesia dan/atau Pemerintah Daerah;
- (viii) memiliki Unit Penyertaan suatu Dana Investasi Real Estat berbentuk Kontrak Investasi Kolektif yang ditawarkan melalui Penawaran Umum lebih

- dari 20% (dua puluh persen) dari Nilai Aktiva Bersih Reksa Dana pada setiap saat dengan ketentuan setiap Dana Investasi Real Estat tidak lebih dari 10% (sepuluh persen) dari Nilai Aktiva Bersih Reksa Dana pada setiap saat;
- (ix) memiliki Unit Penyertaan Dana Investasi Real Estat berbentuk Kontrak Investasi Kolektif, jika Dana Investasi Real Estat berbentuk Kontrak Investasi Kolektif tersebut dan Reksa Dana berbentuk Kontrak Investasi Kolektif dikelola oleh Manajer Investasi yang sama;
- (x) memiliki Portofolio Efek berupa Efek yang diterbitkan oleh pihak yang terafiliasi dengan Manajer Investasi lebih dari 20% (dua puluh persen) dari Nilai Aktiva Bersih PRINCIPAL CASH FUND, kecuali hubungan Afiliasi yang terjadi karena kepemilikan atau penyertaan modal pemerintah Republik Indonesia;
- (xi) memiliki Efek yang diterbitkan oleh Pemegang Unit Penyertaan dan/atau Pihak terafiliasi dari Pemegang Unit Penyertaan berdasarkan komitmen yang telah disepakati oleh Manajer Investasi dengan Pemegang Unit Penyertaan dan/atau pihak terafiliasi dari Pemegang Unit Penyertaan;
- (xii) membeli efek dari calon Pemegang Unit Penyertaan atau Pemegang Unit Penyertaan dan/atau Pihak terafiliasi dari calon Pemegang Unit Penyertaan atau Pemegang Unit Penyertaan kecuali dilakukan pada harga pasar wajar;
- (xiii) terlibat dalam kegiatan selain dari investasi, investasi kembali, atau perdagangan Efek;
- (xiv) terlibat dalam penjualan Efek yang belum dimiliki (*short sale*);
- (xv) terlibat dalam Transaksi Marjin;
- (xvi) menerima pinjaman secara langsung termasuk melakukan penerbitan obligasi atau Efek Bersifat Utang lainnya, kecuali pinjaman jangka pendek dengan jangka waktu paling lama 1 (satu) bulan dalam rangka pemenuhan transaksi pembelian kembali dan/atau pelunasan paling banyak 10% (sepuluh persen) dari nilai portofolio Reksa Dana pada saat terjadinya pinjaman;
- (xvii) memberikan pinjaman secara langsung termasuk, kecuali pembelian obligasi, Efek Bersifat Utang lainnya, dan/atau penyimpanan dana bank;
- (xviii) membeli Efek yang sedang ditawarkan dalam Penawaran Umum, jika Penjamin Emisi Efek dari Penawaran Umum tersebut adalah Perusahaan Efek yang merupakan Manajer Investasi itu sendiri atau Afiliasi dari Manajer Investasi tersebut, kecuali:
 - a. Efek Bersifat Utang yang ditawarkan mendapat peringkat layak investasi; dan/atau
 - b. terjadi kelebihan permintaan beli dari Efek yang ditawarkan.Larangan membeli Efek yang sedang ditawarkan dalam Penawaran Umum dari Afiliasi Manajer Investasi tersebut tidak berlaku jika hubungan Afiliasi

- tersebut terjadi karena kepemilikan atau penyertaan modal Pemerintah Republik Indonesia;
- (xix) terlibat dalam transaksi bersama atau kontrak bagi hasil dengan Manajer Investasi atau Afiliasinya;
 - (xx) membeli Efek Beragun Aset yang sedang ditawarkan dalam Penawaran Umum, jika:
 - 1) Efek Beragun Aset tersebut dan PRINCIPAL CASH FUND berbentuk Kontrak Investasi Kolektif dimaksud dikelola oleh Manajer Investasi yang sama; dan/atau
 - 2) Manajer Investasi PRINCIPAL CASH FUND berbentuk Kontrak Investasi Kolektif terafiliasi dengan Kreditur Awal Efek Beragun Aset, kecuali hubungan Afiliasi tersebut terjadi karena kepemilikan atau penyertaan modal Pemerintah.
 - (xxi) terlibat dalam transaksi penjualan Efek dengan janji membeli kembali dan pembelian efek dengan janji menjual kembali.
Larangan tersebut di atas didasarkan pada peraturan yang berlaku saat Kontrak ini dibuat, yang mana dapat berubah sewaktu-waktu sesuai dengan kebijakan yang ditetapkan oleh Pemerintah di bidang Pasar Modal dan surat persetujuan lain yang dikeluarkan oleh OJK berkaitan dengan pengelolaan Reksa Dana berbentuk Kontrak Investasi Kolektif.
Pembatasan investasi tersebut di atas merupakan kutipan dari peraturan yang berlaku. Sesuai dengan kebijakan investasinya, PRINCIPAL CASH FUND tidak akan berinvestasi pada Efek luar negeri.

5.4. KEBIJAKAN PEMBAGIAN HASIL INVESTASI

Hasil investasi yang diperoleh PRINCIPAL CASH FUND (jika ada) akan diinvestasikan kembali sehingga akan meningkatkan Nilai Aktiva Bersih per Unit Penyertaan PRINCIPAL CASH FUND .

Pemegang Unit Penyertaan yang ingin menikmati hasil investasi, dapat menjual kembali sebagian atau seluruh Unit Penyertaan yang dimilikinya.

BAB VI

METODE PENGHITUNGAN NILAI PASAR WAJAR DARI EFEK DALAM PORTOFOLIO PRINCIPAL CASH FUND

Metode penghitungan nilai pasar wajar Efek dalam portofolio PRINCIPAL CASH FUND yang digunakan oleh Manajer Investasi adalah sesuai dengan Peraturan BAPEPAM dan LK Nomor IV.C.2.

Peraturan BAPEPAM dan LK Nomor IV.C.2 dan POJK Tentang Reksa Dana Berbentuk Kontrak Investasi Kolektif, memuat antara lain ketentuan sebagai berikut:

1. Nilai Pasar Wajar dari Efek dalam portofolio Reksa Dana wajib dihitung dan disampaikan oleh Manajer Investasi kepada Bank Kustodian paling lambat pukul 17.00 WIB (tujuh belas Waktu Indonesia Barat) setiap Hari Bursa, dengan ketentuan sebagai berikut:
 - a. Penghitungan Nilai Pasar Wajar dari Efek yang aktif diperdagangkan di Bursa Efek menggunakan informasi harga perdagangan terakhir atas Efek tersebut di Bursa Efek;
 - b. Penghitungan Nilai Pasar Wajar dari:
 - 1) Efek yang diperdagangkan di luar Bursa Efek (*over the counter*);
 - 2) Efek yang tidak aktif diperdagangkan di Bursa Efek;
 - 3) Efek yang diperdagangkan dalam denominasi mata uang asing;
 - 4) Instrumen pasar uang dalam negeri, sebagaimana dimaksud dalam POJK Tentang Reksa Dana Berbentuk Kontrak Investasi Kolektif;
 - 5) Efek lain yang transaksinya wajib dilaporkan kepada Penerima Laporan Transaksi Efek sebagaimana dimaksud dalam Peraturan OJK Nomor: 22/POJK.04/2017 tanggal 21 Juni 2017 tentang Pelaporan Transaksi Efek
 - 6) Efek lain yang berdasarkan Keputusan BAPEPAM dan LK dapat menjadi Portofolio Efek Reksa Dana; dan/atau
 - 7) Efek dari perusahaan yang dinyatakan pailit atau kemungkinan besar akan pailit, atau gagal membayar pokok utang atau bunga dari Efek tersebut, menggunakan harga pasar wajar yang ditetapkan oleh LPHE sebagai harga acuan bagi Manajer Investasi.
 - c. Dalam hal harga perdagangan terakhir Efek di Bursa Efek tidak mencerminkan Nilai Pasar Wajar pada saat itu, penghitungan Nilai Pasar Wajar dari Efek tersebut menggunakan harga pasar wajar yang ditetapkan oleh LPHE sebagai harga acuan bagi Manajer Investasi.

- d. Dalam hal LPHE tidak mengeluarkan harga pasar wajar terhadap Efek sebagaimana dimaksud dalam angka 2 huruf b butir 1) sampai dengan butir 6), dan angka 2 huruf c dari Peraturan BAPEPAM dan LK No. IV.C.2 ini, Manajer Investasi wajib menentukan Nilai Pasar Wajar dari Efek dengan itikad baik dan penuh tanggung jawab berdasarkan metode yang menggunakan asas konservatif dan diterapkan secara konsisten, dengan mempertimbangkan antara lain:
- 1) harga perdagangan sebelumnya;
 - 2) harga perbandingan Efek sejenis; dan/atau
 - 3) kondisi fundamental dari penerbit Efek.
- e. Dalam hal LPHE tidak mengeluarkan harga pasar wajar terhadap Efek dari perusahaan yang dinyatakan pailit atau kemungkinan besar akan pailit, atau gagal membayar pokok utang atau bunga dari Efek tersebut, sebagaimana dimaksud pada angka 2 huruf b butir 7) dari Peraturan BAPEPAM dan LK No. IV.C.2 ini, Manajer Investasi wajib menghitung Nilai Pasar Wajar dari Efek dengan itikad baik dan penuh tanggung jawab berdasarkan metode yang menggunakan asas konservatif dan diterapkan secara konsisten dengan mempertimbangkan:
- 1) harga perdagangan terakhir Efek tersebut;
 - 2) kecenderungan harga Efek tersebut;
 - 3) tingkat bunga umum sejak perdagangan terakhir (jika berupa Efek Bersifat Utang);
 - 4) informasi material yang diumumkan mengenai Efek tersebut sejak perdagangan terakhir;
 - 5) perkiraan rasio pendapatan harga (*price earning ratio*), dibandingkan dengan rasio pendapatan harga untuk Efek sejenis (jika berupa saham);
 - 6) tingkat bunga pasar dari Efek sejenis pada saat tahun berjalan dengan peringkat kredit sejenis (jika berupa Efek Bersifat Utang); dan
 - 7) harga pasar terakhir dari Efek yang mendasari (jika berupa derivatif atas Efek).
- f. Dalam hal Manajer Investasi menganggap bahwa harga pasar wajar yang ditetapkan LPHE tidak mencerminkan Nilai Pasar Wajar dari Efek dalam portofolio Reksa Dana yang wajib dibubarkan karena:
- 1) diperintahkan oleh OJK sesuai peraturan perundang-undangan di bidang Pasar Modal; dan/atau
 - 2) total Nilai Aktiva Bersih kurang dari Rp. 10.000.000.000,00 (sepuluh miliar rupiah) selama 120 (seratus dua puluh) hari bursa secara berturut-turut,
- Manajer Investasi dapat menghitung sendiri Nilai Pasar Wajar dari Efek tersebut dengan itikad baik dan penuh tanggung jawab berdasarkan

- metode yang menggunakan asas konservatif dan diterapkan secara konsisten.
- g. Nilai Pasar Wajar dari Efek dalam portofolio Reksa Dana yang diperdagangkan dalam denominasi mata uang yang berbeda dengan denominasi mata uang Reksa Dana tersebut, wajib dihitung dengan menggunakan kurs tengah Bank Indonesia.
2. Penghitungan Nilai Aktiva Bersih Reksa Dana, wajib menggunakan Nilai Pasar Wajar dari Efek yang ditentukan oleh Manajer Investasi.
 3. Nilai Aktiva Bersih per saham atau Unit Penyertaan dihitung berdasarkan Nilai Aktiva Bersih pada akhir Hari Bursa yang bersangkutan, setelah penyelesaian pembukuan Reksa Dana dilaksanakan, tetapi tanpa memperhitungkan peningkatan atau penurunan kekayaan Reksa Dana karena permohonan pembelian dan/atau pelunasan yang diterima oleh Bank Kustodian pada hari yang sama.
- *) LPHE (Lembaga Penilaian Harga Efek) adalah Pihak yang telah memperoleh izin usaha dari OJK untuk melakukan penilaian harga Efek dalam rangka menetapkan harga pasar wajar, sebagaimana dimaksud dalam Peraturan Nomor V.C.3 yang merupakan Lampiran Keputusan Ketua BAPEPAM dan LK Nomor Kep-183/BL/2009 tanggal 30 Juni 2009 tentang Lembaga Penilaian Harga Efek.

Manajer Investasi dan Bank Kustodian akan memenuhi ketentuan dalam Peraturan BAPEPAM dan LK Nomor IV.C.2 tersebut di atas, dengan tetap memerhatikan peraturan, kebijakan dan persetujuan OJK yang mungkin dikeluarkan atau diperoleh kemudian setelah dibuatnya Prospektus ini.

BAB VII
PERPAJAKAN

Berdasarkan Peraturan Perpajakan yang berlaku, penerapan Pajak Penghasilan (PPh) atas pendapatan Reksa Dana yang berbentuk Kontrak Investasi Kolektif, adalah sebagai berikut:

Uraian	Perlakuan PPh	Dasar Hukum
a. Pembagian uang tunai (dividen)	PPh tarif umum	Pasal 4 (1) UU PPh
b. Bunga Obligasi	PPh Final*	Pasal 4 (2) dan Pasal 17 (7) UU PPh jis. Pasal 2 (1) dan Pasal 3 PP Nomor 16 tahun 2009 dan Pasal 1 angka (2) PP No. 100 Tahun 2013
c. Capital gain/Diskonto Obligasi	PPh Final*	Pasal 4 (2) dan Pasal 17 (7) UU PPh jis. Pasal 2 (1) dan Pasal 3 PP Nomor 16 tahun 2009 dan Pasal 1 angka (2) PP No. 100 Tahun 2013
d. Bunga Deposito dan Diskonto Sertifikat Bank Indonesia	PPh Final (20%)	Pasal 2 PP Nomor 131 tahun 2000 jo. Pasal 3 Keputusan Menteri Keuangan R.I. Nomor 51/KMK.04/2001
e. Capital Gain Saham di Bursa	PPh Final (0,1%)	PP Nomor 41 tahun 1994 jo. Pasal 1 PP Nomor 14 tahun 1997
f. Commercial Paper dan Surat Utang lainnya	PPh tarif umum	Pasal 4 (1) UU PPh

* Sesuai dengan Peraturan Pemerintah R.I. No. 55 Tahun 2019 (“PP No. 55 Tahun 2019”) besarnya Pajak Penghasilan (PPh) atas bunga dan/atau diskonto dari Obligasi yang diterima Wajib Pajak Reksa Dana yang terdaftar pada OJK adalah sebagai berikut:

- 1) 5% sampai dengan tahun 2020; dan
- 2) 10% untuk tahun 2021 dan seterusnya.

Informasi perpajakan tersebut di atas dibuat oleh Manajer Investasi berdasarkan pengetahuan dan pengertian dari Manajer Investasi atas peraturan perpajakan yang ada sampai dengan Prospektus ini dibuat. Apabila di kemudian hari terdapat perubahan atau perbedaan interpretasi atas peraturan perpajakan yang berlaku, maka Manajer Investasi akan menyesuaikan informasi perpajakan di atas.

Bagi pemodal asing disarankan untuk berkonsultasi dengan penasihat perpajakan mengenai perlakuan pajak investasi sebelum membeli Unit Penyertaan PRINCIPAL CASH FUND.

Dalam hal terdapat pajak yang harus dibayar oleh pemodal sesuai peraturan perundang-undangan di bidang perpajakan yang berlaku, pemberitahuan kepada pemodal tentang pajak yang harus dibayar tersebut akan dilakukan dengan mengirimkan surat tercatat kepada pemodal segera setelah Manajer Investasi mengetahui adanya pajak tersebut yang harus dibayar oleh pemodal.

BAB VIII

MANFAAT INVESTASI DAN FAKTOR-FAKTOR RISIKO YANG UTAMA

Pemegang Unit Penyertaan PRINCIPAL CASH FUND dapat memperoleh manfaat investasi sebagai berikut:

- a. **Pengelolaan secara profesional**
Pengelolaan portofolio investasi dalam bentuk Efek Bersifat Utang, meliputi pemilihan instrumen, pemilihan pihak-pihak terkait serta administrasi investasinya memerlukan analisa yang sistematis, monitoring yang terus menerus serta keputusan investasi yang tepat. Disamping itu diperlukan keahlian khusus serta hubungan dengan berbagai pihak untuk dapat melakukan pengelolaan suatu portofolio investasi. Melalui PRINCIPAL CASH FUND, pemodal akan memperoleh kemudahan karena terbebas dari pekerjaan tersebut di atas dan memercayakan pekerjaan tersebut kepada Manajer Investasi yang profesional di bidangnya.
- b. **Manfaat Skala Ekonomis**
Dengan akumulasi dana dari berbagai pihak, PRINCIPAL CASH FUND mempunyai kekuatan penawaran (bargaining power) dalam memperoleh tingkat hasil investasi yang lebih tinggi, biaya investasi yang lebih rendah, dan akses kepada instrumen investasi yang sulit jika dilakukan secara individual. Hal ini memberikan kesempatan yang sama kepada seluruh Pemegang Unit Penyertaan untuk memperoleh hasil investasi yang relatif baik sesuai dengan tingkat risikonya.
- c. **Pertumbuhan Nilai Investasi**
Dengan menginvestasikan dana pada PRINCIPAL CASH FUND Pemegang Unit Penyertaan memiliki kesempatan untuk memperoleh hasil investasi yang kompetitif.
- d. **Kemudahan Pencairan Investasi**
Reksa Dana Terbuka memungkinkan pemodal mencairkan Unit Penyertaan pada setiap Hari Bursa dengan melakukan penjualan kembali Unit Penyertaan yang dimilikinya kepada Manajer Investasi. Hal ini memberikan tingkat likuiditas yang tinggi bagi pemodal.

Sedangkan risiko investasi dalam PRINCIPAL CASH FUND dapat disebabkan oleh beberapa faktor antara lain:

1. **Risiko Perubahan Kondisi Ekonomi Dan Politik**
Perubahan atau memburuknya kondisi perekonomian dan politik di dalam maupun di luar negeri atau perubahan peraturan dapat memengaruhi perspektif pendapatan yang dapat pula berdampak pada kinerja bank dan penerbit surat berharga atau pihak dimana PRINCIPAL CASH FUND melakukan investasi. Hal ini akan juga memengaruhi kinerja portofolio investasi PRINCIPAL CASH FUND.
2. **Risiko Wanprestasi**
Manajer Investasi akan berusaha memberikan hasil investasi terbaik kepada Pemegang Unit Penyertaan. Namun dalam kondisi luar biasa (*force majeure*) dimana penerbit surat berharga dimana PRINCIPAL CASH FUND berinvestasi dapat wanprestasi (default) dalam memenuhi kewajibannya. Hal ini akan memengaruhi hasil investasi PRINCIPAL CASH FUND.
3. **Risiko Likuiditas**
Dalam hal terjadi tingkat penjualan kembali (*redemption*) oleh Pemegang Unit Penyertaan yang sangat tinggi dalam jangka waktu yang pendek, pembayaran tunai oleh Manajer Investasi dengan cara mencairkan portofolio PRINCIPAL CASH FUND dapat tertunda. Dalam kondisi luar biasa (*force majeure*) atau kejadian-kejadian (baik yang dapat maupun tidak dapat diperkirakan sebelumnya) diluar kekuasaan Manajer Investasi, penjualan kembali dapat pula dihentikan untuk sementara sesuai ketentuan dalam Kontrak Investasi Kolektif dan Peraturan OJK.
4. **Risiko Berkurangnya Jumlah Unit Penyertaan Yang Diterima oleh Pemegang Unit Penyertaan**
Total Nilai Aktiva Bersih PRINCIPAL CASH FUND dapat berfluktuasi akibat hal-hal antara lain sebagai berikut:
 - Perubahan harga Efek bersifat utang;
 - Dalam hal terjadi wanprestasi (*default*) oleh penerbit surat berharga dimana PRINCIPAL CASH FUND berinvestasi serta pihak-pihak yang terkait dengan PRINCIPAL CASH FUND sehingga tidak dapat memenuhi kewajibannya sesuai dengan Perjanjian;
 - *Force Majeure* yang dialami oleh penerbit penerbit surat berharga dimana PRINCIPAL CASH FUND berinvestasi serta pihak-pihak yang terkait dengan PRINCIPAL CASH FUND sebagaimana diatur dalam peraturan di bidang Pasar Modal.
5. **Risiko Pembubaran dan Likuidasi**
Dalam hal (i) diperintahkan oleh OJK; dan (ii) Nilai Aktiva Bersih PRINCIPAL CASH FUND menjadi kurang dari Rp 10.000.000.000,00 (sepuluh miliar rupiah)

selama 120 (seratus dua puluh) Hari Bursa berturut-turut, maka sesuai dengan ketentuan POJK Tentang Reksa Dana Berbentuk Kontrak Investasi Kolektif, serta pasal 24.1 butir (ii) dan (iii) dari Kontrak Investasi Kolektif PRINCIPAL CASH FUND, Manajer Investasi akan melakukan pembubaran dan likuidasi, sehingga hal ini akan memengaruhi hasil investasi PRINCIPAL CASH FUND.

BAB IX

ALOKASI BIAYA DAN IMBALAN JASA

Dalam pengelolaan PRINCIPAL CASH FUND terdapat biaya-biaya yang harus dikeluarkan oleh PRINCIPAL CASH FUND, Manajer Investasi maupun Pemegang Unit Penyertaan. Perincian biaya-biaya dan alokasinya adalah sebagai berikut:

9.1. BIAYA YANG MENJADI BEBAN PRINCIPAL CASH FUND

- a. Imbalan jasa Manajer Investasi adalah sebesar maksimum 1% (satu persen) per tahun, dihitung secara harian dari Nilai Aktiva Bersih PRINCIPAL CASH FUND berdasarkan 365 (tiga ratus enam puluh lima) hari per tahun dan dibayarkan setiap bulan;
- b. Imbalan jasa Bank Kustodian adalah sebesar maksimum 0,25% (nol koma dua puluh lima persen) per tahun, dihitung secara harian dari Nilai Aktiva Bersih PRINCIPAL CASH FUND berdasarkan 365 (tiga ratus enam puluh lima) hari per tahun dan dibayarkan setiap bulan;
- c. Biaya transaksi Efek dan registrasi Efek;
- d. Biaya pencetakan dan distribusi pembaharuan Prospektus, termasuk laporan keuangan tahunan yang disertai dengan laporan Akuntan yang terdaftar di OJK dengan pendapat yang lazim, kepada Pemegang Unit Penyertaan setelah PRINCIPAL CASH FUND dinyatakan efektif oleh BAPEPAM dan LK;
- e. Biaya pemasangan berita/pemberitahuan di surat kabar mengenai rencana perubahan Kontrak Investasi Kolektif dan/atau prospektus (jika ada) dan perubahan Kontrak Investasi Kolektif setelah PRINCIPAL CASH FUND dinyatakan efektif oleh BAPEPAM dan LK;
- f. Biaya percetakan dan distribusi Surat Konfirmasi Transaksi Unit Penyertaan ke Pemegang Unit Penyertaan setelah PRINCIPAL CASH FUND dinyatakan efektif oleh BAPEPAM dan LK;
- g. Biaya pencetakan dan distribusi Laporan Bulanan setelah PRINCIPAL CASH FUND dinyatakan efektif oleh BAPEPAM dan LK;
- h. Biaya-biaya atas jasa auditor yang memeriksa laporan keuangan tahunan PRINCIPAL CASH FUND;
- i. Pengeluaran pajak yang berkenaan dengan pembayaran imbalan jasa dan biaya-biaya di atas; dan
- j. Biaya-biaya yang dikenakan oleh penyedia jasa Sistem Pengelolaan Investasi Terpadu (S-INVEST) termasuk biaya pendaftaran dan penggunaan sistem terkait serta sistem dan/atau instrumen penunjang lainnya yang diwajibkan

oleh peraturan perundang-undangan dan/atau kebijakan Otoritas Jasa Keuangan (jika ada).

9.2. BIAYA YANG MENJADI BEBAN MANAJER INVESTASI

- a. Biaya persiapan pembentukan PRINCIPAL CASH FUND yaitu biaya pembuatan Kontrak Investasi Kolektif, Prospektus Awal dan penerbitan dokumen-dokumen yang diperlukan termasuk imbalan jasa Akuntan, Konsultan Hukum dan Notaris.
- b. Biaya administrasi pengelolaan portofolio PRINCIPAL CASH FUND yaitu biaya telepon, faksimili, fotokopi dan transportasi.
- c. Biaya pemasaran termasuk biaya pencetakan brosur, biaya promosi dan iklan dari PRINCIPAL CASH FUND.
- d. Biaya pencetakan dan distribusi Formulir Profil Calon Pemegang Unit Penyertaan PRINCIPAL CASH FUND, Formulir Pemesanan Pembelian Unit Penyertaan (jika ada) dan Formulir Penjualan Kembali Unit Penyertaan (jika ada);
- e. Imbalan jasa Konsultan Hukum, Akuntan, Notaris dan beban lainnya kepada pihak ketiga (jika ada) berkenaan dengan pembubaran dan likuidasi PRINCIPAL CASH FUND atas harta kekayaannya.

9.3. BIAYA YANG MENJADI BEBAN PEMEGANG UNIT PENYERTAAN

- a. Biaya pemindahbukuan/transfer bank (jika ada) sehubungan dengan pembelian Unit Penyertaan oleh Pemegang Unit Penyertaan, pengembalian sisa uang pembelian Unit Penyertaan yang ditolak, hasil pencairan seluruh Unit Penyertaan dalam hal kepemilikan Unit Penyertaan di bawah saldo minimum, pembayaran hasil penjualan kembali Unit Penyertaan dan pembagian hasil investasi ke rekening yang terdaftar atas nama Pemegang Unit Penyertaan;
- b. Pajak-pajak yang berkenaan dengan Pemegang Unit Penyertaan (jika ada).
- c. Biaya pengalihan investasi (*switching fee*) sebesar maksimum 1% (satu persen) dari nilai transaksi pengalihan investasi yang dikenakan pada saat Pemegang Unit Penyertaan melakukan pengalihan investasi yang dimilikinya dalam PRINCIPAL CASH FUND ke Reksa Dana lain yang memiliki fasilitas pengalihan investasi yang dikelola oleh Manajer Investasi, demikian juga sebaliknya, sesuai dengan syarat dan ketentuan yang tercantum dalam Kontrak Investasi Kolektif, Prospektus dan dalam Formulir Pengalihan Unit Penyertaan Reksa Dana yang bersangkutan. Biaya pengalihan investasi tersebut merupakan pendapatan bagi Manajer Investasi dan/atau Agen Penjual Efek Reksa Dana yang ditunjuk oleh Manajer Investasi (jika ada);

Pemegang Unit Penyertaan tidak dikenakan biaya pembelian dan biaya penjualan kembali Unit Penyertaan.

- 9.4. Biaya Konsultan Hukum, biaya Notaris dan/atau biaya Akuntan menjadi beban Manajer Investasi, Bank Kustodian dan/atau PRINCIPAL CASH FUND sesuai dengan pihak yang memperoleh manfaat atau yang melakukan kesalahan sehingga diperlukan jasa profesi dimaksud.

9.5. ALOKASI BIAYA

JENIS	%	KETERANGAN
Dibebankan kepada PRINCIPAL CASH FUND		
a. Imbalan Jasa Manajer Investasi	Maks. 1,00%	per tahun dihitung secara harian dari Nilai Aktiva Bersih PRINCIPAL CASH FUND yang berdasarkan 365 hari per tahun dan dibayarkan setiap bulan.
b. Imbalan Jasa Bank Kustodian	Maks. 0,25%	Sesuai tarif yang dikenakan oleh penyedia jasa sistem pengelolaan investasi terpadu.
c. Biaya s-invest	Jika ada	
Dibebankan kepada Pemegang Unit Penyertaan		
a. Biaya pembelian (<i>subscription fee</i>)	Tidak ada	Dari nilai transaksi pengalihan investasi
b. Biaya penjualan kembali (<i>redemption fee</i>)	Tidak ada	
c. Semua biaya bank	Jika ada	
d. Pajak-pajak yang berkenaan dengan Pemegang Unit Penyertaan	Jika ada	
e. Biaya pengalihan investasi (<i>switching fee</i>)	Maks. 1,00%	

BAB X

HAK-HAK PEMEGANG UNIT PENYERTAAN

Dengan tunduk pada syarat-syarat sesuai tertulis dalam Kontrak Investasi Kolektif PRINCIPAL CASH FUND, setiap Pemegang Unit Penyertaan PRINCIPAL CASH FUND mempunyai hak-hak sebagai berikut:

- a. Memperoleh Pembagian Hasil Investasi Sesuai Kebijakan Pembagian Hasil Investasi
Pemegang Unit Penyertaan mempunyai hak untuk mendapatkan pembagian hasil investasi sesuai dengan Kebijakan Pembagian Hasil Investasi.
- b. Menjual Kembali Sebagian Atau Seluruh Unit Penyertaan PRINCIPAL CASH FUND
Pemegang Unit Penyertaan mempunyai hak untuk menjual kembali sebagian atau seluruh Unit Penyertaan PRINCIPAL CASH FUND yang dimilikinya kepada Manajer Investasi setiap Hari Bursa sesuai dengan syarat dan ketentuan dalam Bab XIV Prospektus.
- c. Memperoleh Hasil Pencairan Unit Penyertaan Akibat Kurang Dari Saldo Minimum Kepemilikan Unit Penyertaan
Apabila jumlah kepemilikan Unit Penyertaan PRINCIPAL CASH FUND yang tersisa kurang dari Saldo Minimum Kepemilikan Unit Penyertaan sesuai dengan yang dipersyaratkan, maka Manajer Investasi berhak untuk menutup rekening Pemegang Unit Penyertaan tersebut, mencairkan seluruh Unit Penyertaan yang tersisa sesuai dengan Nilai Aktiva Bersih per Unit Penyertaan pada akhir Hari Bursa ditutupnya rekening tersebut dan mengembalikan dana hasil pencairan milik Pemegang Unit Penyertaan tersebut dalam mata uang Rupiah ke rekening yang terdaftar atas nama Pemegang Unit Penyertaan.
- d. Memperoleh Bukti Kepemilikan Unit Penyertaan PRINCIPAL CASH FUND Yaitu Surat Konfirmasi Transaksi Unit Penyertaan dan Laporan Bulanan
Pemegang Unit Penyertaan akan mendapatkan Surat Konfirmasi Transaksi Unit Penyertaan yang akan dikirimkan paling lambat 7 (tujuh) Hari Bursa setelah (i) aplikasi pembelian Unit Penyertaan PRINCIPAL CASH FUND dari Pemegang Unit Penyertaan telah lengkap dan diterima dengan baik oleh Manajer Investasi atau Agen Penjual Efek Reksa Dana yang ditunjuk Manajer Investasi (jika ada) dan pembayaran untuk pembelian tersebut diterima dengan baik oleh Bank Kustodian (*in complete application and in good fund*); dan (ii) aplikasi penjualan kembali Unit Penyertaan PRINCIPAL CASH FUND dari Pemegang Unit

Penyertaan telah lengkap dan diterima dengan baik (*in complete application*) oleh Manajer Investasi atau Agen Penjual Efek Reksa Dana yang ditunjuk Manajer Investasi (jika ada).

Surat Konfirmasi Transaksi Unit Penyertaan akan menyatakan antara lain jumlah Unit Penyertaan yang dibeli dan dijual kembali dan dimiliki serta Nilai Aktiva Bersih setiap Unit Penyertaan pada saat Unit Penyertaan tersebut dibeli dan dijual kembali.

Selain Surat Konfirmasi Transaksi Unit Penyertaan, Pemegang Unit Penyertaan akan mendapatkan Laporan Bulanan.

Surat Konfirmasi Transaksi Unit Penyertaan dan Laporan Bulanan akan menjadi Bukti Kepemilikan Unit Penyertaan PRINCIPAL CASH FUND.

Dalam hal terdapat perbedaan jumlah Unit Penyertaan antara Surat Konfirmasi Transaksi Unit Penyertaan dan Laporan Bulanan, maka Bukti Kepemilikan Unit Penyertaan yang berlaku adalah Bukti Kepemilikan Unit Penyertaan yang terakhir diterbitkan.

- e. Memperoleh Informasi Mengenai Nilai Aktiva Bersih Harian Setiap Unit Penyertaan Dan Kinerja PRINCIPAL CASH FUND
Setiap Pemegang Unit Penyertaan mempunyai hak untuk mendapatkan informasi Nilai Aktiva Bersih harian setiap Unit Penyertaan dan kinerja 30 hari serta 1 tahun terakhir dari PRINCIPAL CASH FUND yang dipublikasikan di harian tertentu.
- f. Memperoleh Laporan Keuangan Secara Periodik
- g. Memperoleh Bagian Atas Hasil Likuidasi Secara Proporsional Dengan Kepemilikan Unit Penyertaan Dalam Hal PRINCIPAL CASH FUND Dibubarkan Dan Dilikuidasi
Dalam hal PRINCIPAL CASH FUND dibubarkan dan dilikuidasi maka hasil likuidasi harus dibagi secara proporsional menurut komposisi jumlah Unit Penyertaan yang dimiliki oleh masing-masing Pemegang Unit Penyertaan.
- h. Mengalihkan Sebagian Atau Seluruh Investasi dalam PRINCIPAL CASH FUND
Pemegang Unit Penyertaan mempunyai hak untuk mengalihkan sebagian atau seluruh investasinya dalam PRINCIPAL CASH FUND ke Reksa Dana lainnya yang memiliki fasilitas pengalihan investasi yang dikelola oleh Manajer Investasi, demikian juga sebaliknya, sesuai dengan syarat dan ketentuan yang tercantum

dalam Kontrak Investasi Kolektif, Prospektus dan dalam Formulir Pengalihan Unit Penyertaan Reksa Dana yang bersangkutan. Investor wajib tunduk pada aturan pengalihan reksa dana yang ditetapkan oleh Manajer Investasi sesuai dengan syarat dan ketentuan dalam Bab XVI Prospektus.

BAB XI PEMBUBARAN DAN LIKUIDASI

11.1. HAL-HAL YANG MENYEBABKAN PRINCIPAL CASH FUND WAJIB DIBUBARKAN

PRINCIPAL CASH FUND berlaku sejak ditetapkan pernyataan efektif oleh OJK dan wajib dibubarkan, apabila terjadi salah satu dari hal-hal sebagai berikut:

- a. Dalam jangka waktu 90 (sembilan puluh) hari bursa, PRINCIPAL CASH FUND yang Pernyataan Pendaftarannya telah menjadi efektif memiliki dana kelolaan kurang dari Rp 10.000.000.000,- (sepuluh miliar Rupiah);
- b. Diperintahkan oleh OJK sesuai dengan peraturan perundang-undangan di bidang Pasar Modal;
- c. Total Nilai Aktiva Bersih PRINCIPAL CASH FUND kurang dari Rp 10.000.000.000,- (sepuluh miliar Rupiah) selama 120 (seratus dua puluh) Hari Bursa berturut-turut; dan atau
- d. Manajer Investasi dan Bank Kustodian telah sepakat untuk membubarkan PRINCIPAL CASH FUND.

11.2. PROSES PEMBUBARAN DAN LIKUIDASI PRINCIPAL CASH FUND

Dalam hal PRINCIPAL CASH FUND wajib dibubarkan karena kondisi sebagaimana dimaksud dalam butir 11.1 huruf a di atas, maka Manajer Investasi wajib:

- i) Menyampaikan laporan kondisi tersebut kepada OJK dan mengumumkan rencana pembubaran, likuidasi, dan pembagian hasil likuidasi PRINCIPAL CASH FUND kepada para Pemegang Unit Penyertaan paling kurang dalam 1 (satu) surat kabar harian berbahasa Indonesia yang berperedaran nasional, paling lambat 2 (dua) Hari Bursa sejak berakhirnya jangka waktu sebagaimana dimaksud pada butir 11.1 huruf a di atas;
- ii) Menginstruksikan kepada Bank Kustodian untuk membayarkan dana hasil likuidasi yang menjadi hak Pemegang Unit Penyertaan dengan ketentuan bahwa perhitungannya dilakukan secara proporsional dari Nilai Aktiva Bersih pada saat pembubaran namun tidak boleh lebih kecil dari Nilai Aktiva Bersih awal (harga par) dan dana tersebut diterima Pemegang Unit Penyertaan paling lambat 7 (tujuh) Hari Bursa sejak berakhirnya jangka waktu sebagaimana dimaksud pada butir 11.1 huruf a di atas; dan
- iii) membubarkan PRINCIPAL CASH FUND dalam jangka waktu paling lambat 10 (sepuluh) Hari Bursa sejak berakhirnya jangka waktu sebagaimana dimaksud pada butir 11.1 huruf a di atas, dan menyampaikan laporan hasil

pembubaran PRINCIPAL CASH FUND kepada OJK paling lambat 10 (sepuluh) Hari Bursa sejak PRINCIPAL CASH FUND dibubarkan.

Dalam hal PRINCIPAL CASH FUND wajib dibubarkan karena kondisi sebagaimana dimaksud dalam butir 11.1 huruf b di atas, maka Manajer Investasi wajib:

- i) Mengumumkan pembubaran, likuidasi, dan rencana pembagian hasil likuidasi PRINCIPAL CASH FUND paling kurang dalam 1 (satu) surat kabar harian berbahasa Indonesia yang berperedaran nasional paling lambat 2 (dua) Hari Bursa sejak diperintahkan OJK, dan pada hari yang sama memberitahukan secara tertulis kepada Bank Kustodian untuk menghentikan perhitungan Nilai Aktiva Bersih PRINCIPAL CASH FUND ;
- ii) Menginstruksikan kepada Bank Kustodian untuk membayarkan dana hasil likuidasi yang menjadi hak Pemegang Unit Penyertaan dengan ketentuan bahwa perhitungannya dilakukan secara proporsional dari Nilai Aktiva Bersih pada saat pembubaran dan dana tersebut diterima Pemegang Unit Penyertaan paling lambat 7 (tujuh) Hari Bursa sejak diperintahkan pembubaran PRINCIPAL CASH FUND oleh OJK; dan
- iii) Menyampaikan laporan hasil pembubaran, likuidasi, dan pembagian hasil likuidasi PRINCIPAL CASH FUND kepada OJK paling lambat 2 (dua) bulan sejak diperintahkan pembubaran PRINCIPAL CASH FUND oleh OJK dengan dilengkapi pendapat dari Konsultan Hukum dan Akuntan, serta Akta Pembubaran dan Likuidasi PRINCIPAL CASH FUND dari Notaris.

Dalam hal PRINCIPAL CASH FUND wajib dibubarkan karena kondisi sebagaimana dimaksud dalam butir 11.1 huruf c di atas, maka Manajer Investasi wajib:

- i) Menyampaikan laporan kondisi tersebut kepada OJK dengan dilengkapi kondisi keuangan terakhir PRINCIPAL CASH FUND dan mengumumkan kepada para Pemegang Unit Penyertaan rencana pembubaran, likuidasi, dan pembagian hasil likuidasi PRINCIPAL CASH FUND paling kurang dalam 1 (satu) surat kabar harian berbahasa Indonesia yang berperedaran nasional, dalam jangka waktu paling lambat 2 (dua) Hari Bursa sejak berakhirnya jangka waktu sebagaimana dimaksud pada butir 11.1 huruf c di atas serta pada hari yang sama memberitahukan secara tertulis kepada Bank Kustodian untuk menghentikan perhitungan Nilai Aktiva Bersih PRINCIPAL CASH FUND ;
- ii) Menginstruksikan kepada Bank Kustodian untuk membayarkan dana hasil likuidasi yang menjadi hak Pemegang Unit Penyertaan dengan ketentuan bahwa perhitungannya dilakukan secara proporsional dari Nilai Aktiva Bersih pada saat likuidasi selesai dilakukan dan dana tersebut diterima Pemegang

Unit Penyertaan paling lambat 7 (tujuh) Hari Bursa sejak likuidasi selesai dilakukan; dan

- iii) menyampaikan laporan pembubaran PRINCIPAL CASH FUND kepada OJK paling lambat 60 (enam puluh) Hari Bursa sejak berakhirnya jangka waktu sebagaimana dimaksud pada angka 11.1. huruf c di atas, dengan dokumen sebagai berikut:
 1. pendapat dari Konsultan Hukum yang terdaftar di OJK;
 2. laporan keuangan pembubaran PRINCIPAL CASH FUND yang di audit oleh Akuntan yang terdaftar di OJK;
 3. akta pembubaran PRINCIPAL CASH FUND dari Notaris yang terdaftar di OJK.

Dalam hal PRINCIPAL CASH FUND wajib dibubarkan karena kondisi sebagaimana dimaksud dalam angka 11.1. huruf d di atas, maka Manajer Investasi wajib:

- i) menyampaikan rencana pembubaran kepada OJK dalam jangka waktu paling lambat 2 (dua) Hari Bursa sejak terjadinya kesepakatan pembubaran PRINCIPAL CASH FUND oleh Manajer Investasi dan Bank Kustodian dengan melampirkan:
 - a) kesepakatan pembubaran PRINCIPAL CASH FUND antara Manajer Investasi dan Bank Kustodian disertai dengan alasan pembubaran; dan
 - b) kondisi keuangan terakhir;dan pada hari yang sama mengumumkan rencana pembubaran kepada para Pemegang Unit Penyertaan paling sedikit dalam 1 (satu) surat kabar harian berbahasa Indonesia yang berperedaran nasional serta memberitahukan secara tertulis kepada Bank Kustodian untuk menghentikan perhitungan Nilai Aktiva Bersih PRINCIPAL TOTAL RETURN EQUITY FUND;
- ii) menginstruksikan kepada Bank Kustodian paling lambat 2 (dua) Hari Bursa sejak terjadinya kesepakatan pembubaran Reksa Dana, untuk membayarkan dana hasil likuidasi yang menjadi hak Pemegang Unit Penyertaan dengan ketentuan bahwa perhitungannya dilakukan secara proporsional dari Nilai Aktiva Bersih pada saat likuidasi selesai dilakukan dan dana tersebut diterima Pemegang Unit Penyertaan paling lambat 7 (tujuh) Hari Bursa sejak likuidasi selesai dilakukan; dan
- iii) menyampaikan laporan pembubaran PRINCIPAL CASH FUND kepada OJK paling lambat 60 (enam puluh) Hari Bursa sejak disepakatinya pembubaran dengan dokumen sebagai berikut:
 1. pendapat dari Konsultan Hukum yang terdaftar di OJK;
 2. laporan keuangan pembubaran PRINCIPAL CASH FUND yang di audit oleh Akuntan yang terdaftar di OJK;
 3. akta pembubaran PRINCIPAL CASH FUND dari Notaris yang terdaftar di OJK.

11.3. Setelah dilakukannya pengumuman rencana pembubaran, likuidasi dan pembagian hasil likuidasi PRINCIPAL CASH FUND, maka Pemegang Unit Penyertaan tidak dapat melakukan penjualan kembali (pelunasan).

11.4. PEMBAGIAN HASIL LIKUIDASI

Manajer Investasi wajib memastikan bahwa hasil dari likuidasi PRINCIPAL CASH FUND harus dibagi secara proporsional menurut komposisi jumlah Unit Penyertaan yang dimiliki oleh masing-masing Pemegang Unit Penyertaan. Dalam hal masih terdapat dana hasil likuidasi yang belum diambil oleh Pemegang Unit Penyertaan dan atau terdapat dana yang tersisa setelah tanggal pembagian hasil likuidasi kepada Pemegang Unit Penyertaan yang ditetapkan oleh Manajer Investasi, maka:

- a. Jika Bank Kustodian telah memberitahukan dana tersebut kepada Pemegang Unit Penyertaan sebanyak 3 (tiga) kali dalam tenggang waktu masing-masing 2 (dua) minggu serta telah mengumumkannya dalam surat kabar harian yang berperedaran nasional, maka dana tersebut wajib disimpan dalam rekening giro di Bank Kustodian selaku Bank Umum atas nama Bank Kustodian untuk kepentingan Pemegang Unit Penyertaan yang belum mengambil dana hasil likuidasi dan/atau untuk kepentingan Pemegang Unit Penyertaan yang tercatat pada saat likuidasi dalam jangka waktu 3 (tiga) tahun;
- b. Setiap biaya yang timbul atas penyimpanan dana tersebut akan dibebankan kepada rekening giro tersebut; dan
- c. Apabila dalam jangka waktu 3 (tiga) tahun tidak diambil oleh Pemegang Unit Penyertaan, maka dana tersebut wajib diserahkan oleh Bank Kustodian kepada Pemerintah Indonesia untuk keperluan pengembangan industri Pasar Modal.

11.5. Dalam hal PRINCIPAL CASH FUND dibubarkan dan dilikuidasi, maka beban biaya pembubaran dan likuidasi PRINCIPAL CASH FUND termasuk biaya Konsultan Hukum, Akuntan dan beban lain kepada pihak ketiga menjadi tanggung jawab dan wajib dibayar Manajer Investasi kepada pihak-pihak yang bersangkutan.

Informasi yang lebih rinci mengenai Pembubaran dan Likuidasi dapat dibaca dalam Kontrak Investasi Kolektif PRINCIPAL CASH FUND yang tersedia di PT Principal Asset Management dan Deutsche Bank AG, Cabang Jakarta.

BAB XII

PERSYARATAN DAN TATA CARA PEMBELIAN UNIT PENYERTAAN

12.1. PEMBELIAN UNIT PENYERTAAN

Sebelum melakukan pembelian Unit Penyertaan PRINCIPAL CASH FUND calon Pemegang Unit Penyertaan harus sudah membaca dan mengerti isi Prospektus PRINCIPAL CASH FUND ini beserta ketentuan-ketentuan yang ada di dalamnya.

Formulir Profil Calon Pemegang Unit Penyertaan dan Formulir Pemesanan Pembelian Unit Penyertaan PRINCIPAL CASH FUND dapat diperoleh dari Manajer Investasi atau Agen Penjual Efek Reksa Dana yang ditunjuk oleh Manajer Investasi (jika ada).

12.2. PROSEDUR PEMBELIAN UNIT PENYERTAAN

Para calon Pemegang Unit Penyertaan yang ingin membeli Unit Penyertaan PRINCIPAL CASH FUND harus terlebih dahulu mengisi dan menandatangani Formulir Profil Calon Pemegang Unit Penyertaan, melengkapinya dengan fotokopi bukti jati diri (Kartu Tanda Penduduk untuk perorangan lokal/Paspor untuk perorangan asing dan fotokopi anggaran dasar, NPWP (Nomor Pokok Wajib Pajak) serta Kartu Tanda Penduduk/Paspor pejabat yang berwenang untuk badan hukum) serta dokumen-dokumen pendukung lainnya sesuai dengan Prinsip Anti Pencucian Uang dan Pencegahan Pendanaan Terorisme Oleh Penyedia Jasa Keuangan di Bidang Pasar Modal sebagaimana diatur dalam POJK Tentang Prinsip Anti Pencucian Uang dan Pencegahan Pendanaan Terorisme. Formulir Profil Calon Pemegang Unit Penyertaan diisi dan ditandatangani oleh calon Pemegang Unit Penyertaan sebelum melakukan pembelian Unit Penyertaan PRINCIPAL CASH FUND yang pertama kali (pembelian awal).

Pembelian Unit Penyertaan PRINCIPAL CASH FUND dilakukan oleh calon Pemegang Unit Penyertaan dengan mengisi Formulir Pemesanan Pembelian Unit Penyertaan PRINCIPAL CASH FUND dan melengkapinya dengan bukti pembayaran.

Formulir Pemesanan Pembelian Unit Penyertaan PRINCIPAL CASH FUND beserta bukti pembayaran dan fotokopi bukti jati diri tersebut harus disampaikan kepada Manajer Investasi baik secara langsung maupun melalui Agen Penjual Efek Reksa Dana yang ditunjuk oleh Manajer Investasi (jika ada).

Dokumen atau formulir pembelian Unit Penyertaan untuk pembelian selanjutnya dapat berupa dokumen fisik maupun dokumen elektronik dengan memerhatikan ketentuan peraturan perundang-undangan yang berlaku mengenai informasi dan transaksi elektronik. Untuk mempermudah proses permohonan pembelian Unit Penyertaan, Manajer Investasi dapat memproses permohonan pembelian Unit Penyertaan yang dikirim oleh Pemegang Unit Penyertaan melalui media elektronik secara online pada website Manajer Investasi dan/atau website Agen Penjual Efek Reksa Dana dengan dilengkapi dengan bukti pembayaran.

Dalam hal terdapat keyakinan adanya pelanggaran ketentuan sebagaimana diatur dalam POJK Tentang Prinsip Anti Pencucian Uang dan Pencegahan Pendanaan Terorisme, Manajer Investasi atau Agen Penjual Efek Reksa Dana yang ditunjuk Manajer Investasi (jika ada) wajib menolak pesanan pembelian Unit Penyertaan dari calon Pemegang Unit Penyertaan.

Pembelian Unit Penyertaan oleh calon Pemegang Unit Penyertaan tersebut harus dilakukan sesuai dengan syarat dan ketentuan yang tercantum dalam Kontrak Investasi Kolektif PRINCIPAL CASH FUND, Prospektus dan dalam

Formulir Pemesanan Pembelian Unit Penyertaan PRINCIPAL CASH FUND. Pembelian Unit Penyertaan oleh calon Pemegang Unit Penyertaan yang dilakukan menyimpang dari ketentuan-ketentuan dan persyaratan tersebut di atas akan ditolak dan tidak akan diproses.

12.3. BATAS MINIMUM PEMBELIAN UNIT PENYERTAAN

Minimum pembelian awal dan selanjutnya Unit Penyertaan PRINCIPAL CASH FUND untuk setiap Pemegang Unit Penyertaan adalah sebesar Rp 50.000,- (lima puluh ribu Rupiah).

Apabila pembelian Unit Penyertaan dilakukan melalui Agen Penjual Efek Reksa Dana yang ditunjuk oleh Manajer Investasi (jika ada) maka dengan pemberitahuan tertulis sebelumnya kepada Manajer Investasi, Agen Penjual Efek Reksa Dana yang ditunjuk oleh Manajer Investasi (jika ada) dapat menetapkan jumlah minimum pembelian awal dan selanjutnya Unit Penyertaan yang lebih tinggi dari ketentuan minimum pembelian Unit Penyertaan di atas.

12.4. HARGA PEMBELIAN UNIT PENYERTAAN

Setiap Unit Penyertaan PRINCIPAL CASH FUND ditawarkan dengan harga sama dengan Nilai Aktiva Bersih awal yaitu sebesar Rp 1.000,- (seribu Rupiah) pada

hari pertama penawaran. Selanjutnya harga pembelian setiap Unit Penyertaan PRINCIPAL CASH FUND ditetapkan berdasarkan Nilai Aktiva Bersih PRINCIPAL CASH FUND pada akhir Hari Bursa yang bersangkutan.

12.5. PEMROSESAN PEMBELIAN UNIT PENYERTAAN

Formulir Pemesanan Pembelian Unit Penyertaan PRINCIPAL CASH FUND beserta bukti pembayaran dan fotokopi bukti jati diri yang telah lengkap dan diterima dengan baik serta disetujui oleh Manajer Investasi atau Agen Penjual Efek Reksa Dana yang ditunjuk oleh Manajer Investasi (jika ada) sampai dengan pukul 13.00 WIB (tiga belas Waktu Indonesia Barat) dan pembayaran untuk pembelian tersebut diterima dengan baik (*in good fund*) oleh Bank Kustodian pada Hari Bursa pembelian, akan diproses oleh Bank Kustodian berdasarkan Nilai Aktiva Bersih PRINCIPAL CASH FUND pada akhir Hari Bursa yang sama.

Formulir Pemesanan Pembelian Unit Penyertaan PRINCIPAL CASH FUND beserta bukti pembayaran dan fotokopi bukti jati diri yang telah lengkap dan diterima dengan baik serta disetujui oleh Manajer atau Agen Penjual Efek Reksa Dana yang ditunjuk oleh Manajer Investasi (jika ada) setelah pukul 13.00 WIB (tiga belas Waktu Indonesia Barat) dan pembayaran untuk pembelian tersebut diterima dengan baik (*in good fund*) oleh Bank Kustodian paling lambat pada hari berikutnya, akan diproses oleh Bank Kustodian berdasarkan Nilai Aktiva Bersih PRINCIPAL CASH FUND pada akhir Hari Bursa berikutnya.

12.6. SYARAT PEMBAYARAN

Pembayaran pembelian Unit Penyertaan PRINCIPAL CASH FUND dilakukan dengan cara pemindahbukuan/transfer dalam mata uang Rupiah ke dalam rekening PRINCIPAL CASH FUND yang berada pada Bank Kustodian sebagai berikut:

Bank	: Deutsche Bank AG., Cabang Jakarta
Rekening	: REKSADANA PRINCIPAL CASH FUND
Nomor	: 0084616-00-9

Apabila diperlukan, untuk mempermudah proses pembelian Unit Penyertaan PRINCIPAL CASH FUND, maka atas permintaan Manajer Investasi, Bank Kustodian dapat membuka rekening atas nama PRINCIPAL CASH FUND pada bank lain. Rekening tersebut sepenuhnya menjadi tanggung jawab dari dan dikendalikan oleh Bank Kustodian.

Biaya pemindahbukuan/transfer tersebut di atas, jika ada, menjadi tanggung jawab calon Pemegang Unit Penyertaan.

Manajer Investasi akan memastikan bahwa semua uang para calon Pemegang Unit Penyertaan yang merupakan pembayaran untuk pembelian Unit Penyertaan PRINCIPAL CASH FUND akan disampaikan kepada Bank Kustodian paling lambat pada akhir Hari Bursa dilakukannya pembelian Unit Penyertaan PRINCIPAL CASH FUND.

12.7. PERSETUJUAN PERMOHONAN PEMBELIAN UNIT PENYERTAAN, SURAT KONFIRMASI TRANSAKSI UNIT PENYERTAAN DAN LAPORAN BULANAN

Manajer Investasi dan Bank Kustodian berhak menerima atau menolak pemesanan pembelian Unit Penyertaan secara keseluruhan atau sebagian. Bagi pemesanan pembelian Unit Penyertaan yang ditolak seluruhnya atau sebagian, dana pembelian atau sisanya akan dikembalikan oleh Manajer Investasi tanpa bunga dengan pemindahbukuan/transfer dalam mata uang Rupiah ke rekening yang terdaftar atas nama calon Pemegang Unit Penyertaan.

Bank Kustodian akan menerbitkan Surat Konfirmasi Transaksi Unit Penyertaan dan mengirimkannya kepada Pemegang Unit Penyertaan baik secara langsung atau melalui Manajer Investasi atau Agen Penjual Efek Reksa Dana yang ditunjuk Manajer Investasi (jika ada) dalam waktu paling lambat 7 (tujuh) Hari Bursa setelah aplikasi pembelian Unit Penyertaan PRINCIPAL CASH FUND dari Pemegang Unit Penyertaan telah lengkap dan diterima dengan baik oleh Manajer Investasi atau Agen Penjual Efek Reksa Dana yang ditunjuk Manajer Investasi (jika ada) dan pembayaran untuk pembelian tersebut diterima dengan baik oleh Bank Kustodian (*in complete application and in good fund*). Surat Konfirmasi Transaksi Unit Penyertaan tersebut akan menyatakan jumlah Unit Penyertaan yang dibeli dan dimiliki serta Nilai Aktiva Bersih setiap Unit Penyertaan pada saat Unit Penyertaan dibeli.

Di samping Surat Konfirmasi Transaksi Unit Penyertaan, Pemegang Unit Penyertaan akan mendapatkan Laporan Bulanan.

Surat Konfirmasi Transaksi Unit Penyertaan dan Laporan Bulanan merupakan bukti kepemilikan Unit Penyertaan PRINCIPAL CASH FUND. Manajer Investasi tidak akan menerbitkan sertifikat sebagai bukti kepemilikan Unit Penyertaan PRINCIPAL CASH FUND.

12.8. PEMBELIAN UNIT PENYERTAAN SECARA BERKALA

Dalam hal Manajer Investasi dan/atau Agen Penjual Efek Reksa Dana yang ditunjuk oleh Manajer Investasi (jika ada) dapat memfasilitasi pembelian Unit Penyertaan secara berkala, calon Pemegang Unit Penyertaan dapat melakukan pembelian Unit Penyertaan PRINCIPAL CASH FUND secara berkala melalui Manajer Investasi atau Agen Penjual Efek Reksa Dana yang ditunjuk oleh Manajer Investasi (jika ada) yang dapat memfasilitasi pembelian Unit Penyertaan secara berkala, sepanjang hal tersebut dinyatakan dengan tegas oleh calon Pemegang Unit Penyertaan tersebut dalam formulir pemesanan pembelian Unit Penyertaan secara berkala PRINCIPAL CASH FUND. Manajer Investasi wajib memastikan kesiapan pelaksanaan pembelian Unit Penyertaan secara berkala termasuk kesiapan sistem pembayaran pembelian Unit Penyertaan secara berkala.

Manajer Investasi, dan Agen Penjual Efek Reksa Dana yang ditunjuk oleh Manajer Investasi (jika ada) akan menyepakati suatu bentuk formulir pemesanan pembelian Unit Penyertaan yang akan digunakan untuk pembelian Unit Penyertaan secara berkala sehingga Pembelian Unit Penyertaan PRINCIPAL CASH FUND secara berkala dapat dilakukan dengan mengisi dan menandatangani formulir pemesanan pembelian Unit Penyertaan secara berkala pada saat pembelian Unit Penyertaan PRINCIPAL CASH FUND secara berkala yang pertama kali. Formulir pemesanan pembelian Unit Penyertaan secara berkala sekurang-kurangnya memuat tanggal pembelian Unit Penyertaan secara berkala, jumlah pembelian Unit Penyertaan secara berkala dan jangka waktu dilakukannya pembelian Unit Penyertaan secara berkala.

Formulir pemesanan pembelian Unit Penyertaan secara berkala yang pertama kali tersebut di atas akan diberlakukan juga sebagai formulir pemesanan pembelian Unit Penyertaan yang telah lengkap (*in complete application*) untuk pembelian-pembelian Unit Penyertaan PRINCIPAL CASH FUND secara berkala berikutnya.

Ketentuan mengenai dokumen-dokumen yang harus dilengkapi dan ditandatangani oleh Pemegang Unit Penyertaan sebagaimana dimaksud pada butir 12.2. Prospektus yaitu formulir profil pemodal reksa dana beserta dokumen-dokumen pendukungnya sesuai dengan Prinsip Mengenal Nasabah oleh Penyedia Jasa Keuangan di Bidang Pasar Modal sebagaimana diatur dalam Peraturan BAPEPAM dan LK No : V.D.10, wajib dilengkapi oleh calon Pemegang Unit Penyertaan sebelum melakukan pembelian Unit Penyertaan PRINCIPAL CASH FUND yang pertama kali (pembelian awal).

BAB XIII
PERSYARATAN DAN TATA CARA PENJUALAN KEMBALI (PELUNASAN) UNIT
PENYERTAAN

13.1. PENJUALAN KEMBALI UNIT PENYERTAAN

Pemegang Unit Penyertaan dapat menjual kembali sebagian atau seluruh Unit Penyertaan PRINCIPAL CASH FUND yang dimilikinya dan Manajer Investasi wajib melakukan pembelian kembali Unit Penyertaan tersebut pada setiap Hari Bursa.

13.2. PROSEDUR PENJUALAN KEMBALI UNIT PENYERTAAN

Penjualan kembali oleh Pemegang Unit Penyertaan dilakukan dengan mengisi Formulir Penjualan Kembali Unit Penyertaan PRINCIPAL CASH FUND yang ditujukan kepada Manajer Investasi yang dapat disampaikan secara langsung atau melalui Agen Penjual Efek Reksa Dana yang ditunjuk oleh Manajer Investasi (jika ada).

Penjualan kembali Unit Penyertaan harus dilakukan sesuai dengan syarat dan ketentuan yang tercantum dalam Kontrak Investasi Kolektif PRINCIPAL CASH FUND, Prospektus dan dalam Formulir Penjualan Kembali Unit Penyertaan PRINCIPAL CASH FUND.

Penjualan kembali Unit Penyertaan yang dilakukan menyimpang dari syarat dan ketentuan tersebut di atas tidak akan diproses.

Dokumen atau formulir penjualan kembali Unit Penyertaan dapat berupa dokumen fisik maupun dokumen elektronik dengan memerhatikan ketentuan peraturan perundang-undangan yang berlaku mengenai informasi dan transaksi elektronik. Untuk mempermudah proses permohonan penjualan kembali Unit Penyertaan, Manajer Investasi dapat memproses permohonan penjualan kembali Unit Penyertaan yang dikirim oleh Pemegang Unit Penyertaan melalui media elektronik secara online pada website Manajer Investasi dan/atau website Agen Penjual Efek Reksa Dana.

13.3. BATAS MINIMUM PENJUALAN KEMBALI DAN SALDO MINIMUM
KEPEMILIKAN UNIT PENYERTAAN

Batas minimum penjualan kembali Unit Penyertaan PRINCIPAL CASH FUND bagi setiap Pemegang Unit Penyertaan adalah sebesar Rp 50.000,- (lima puluh ribu Rupiah) setiap transaksi.

Saldo Minimum Kepemilikan Unit Penyertaan PRINCIPAL CASH FUND yang harus dipertahankan oleh setiap Pemegang Unit Penyertaan adalah sebesar Rp 50.000,- (lima puluh ribu Rupiah). Apabila jumlah kepemilikan Unit Penyertaan PRINCIPAL CASH FUND yang tersisa kurang dari Saldo Minimum Kepemilikan Unit Penyertaan sesuai dengan yang dipersyaratkan, maka Manajer Investasi berhak untuk menutup rekening Pemegang Unit Penyertaan tersebut, mencairkan seluruh Unit Penyertaan yang tersisa milik Pemegang Unit Penyertaan tersebut sesuai dengan Nilai Aktiva Bersih per Unit Penyertaan pada akhir Hari Bursa ditutupnya rekening tersebut dan mengembalikan dana hasil pencairan tersebut dengan pemindahbukuan/ transfer dalam mata uang Rupiah ke rekening yang terdaftar atas nama Pemegang Unit Penyertaan.

Apabila penjualan kembali Unit Penyertaan dilakukan melalui Agen Penjual Efek Reksa Dana yang ditunjuk oleh Manajer Investasi (jika ada) maka dengan pemberitahuan tertulis sebelumnya kepada Manajer Investasi, Agen

Penjual Efek Reksa Dana yang ditunjuk oleh Manajer Investasi (jika ada) dapat menetapkan jumlah minimum penjualan kembali Unit Penyertaan dan

saldo minimum kepemilikan Unit Penyertaan yang harus dipertahankan yang lebih tinggi dari ketentuan minimum penjualan kembali dan saldo minimum kepemilikan Unit Penyertaan di atas.

Ketentuan mengenai saldo minimum kepemilikan Unit Penyertaan PRINCIPAL CASH FUND berlaku terhadap penjualan kembali dan pengalihan investasi dari PRINCIPAL CASH FUND ke Reksa Dana lain yang memiliki fasilitas pengalihan investasi yang dikelola oleh Manajer Investasi, demikian juga sebaliknya, sesuai dengan syarat dan ketentuan yang tercantum dalam Kontrak Investasi Kolektif, Prospektus dan dalam Formulir Pengalihan Unit Penyertaan Reksa Dana yang bersangkutan.

13.4. BATAS MAKSIMUM PENJUALAN KEMBALI UNIT PENYERTAAN

Manajer Investasi berhak membatasi jumlah penjualan kembali Unit Penyertaan PRINCIPAL CASH FUND dalam 1 (satu) Hari Bursa sampai dengan 20% (dua puluh persen) dari total Nilai Aktiva Bersih PRINCIPAL CASH FUND pada Hari Bursa diterimanya permohonan penjualan kembali Unit Penyertaan. Manajer Investasi dapat menggunakan total Nilai Aktiva Bersih pada 1 (satu) Hari Bursa sebelum Hari Bursa diterimanya permohonan penjualan kembali Unit Penyertaan sebagai perkiraan penghitungan batas maksimum penjualan kembali Unit Penyertaan pada Hari Bursa penjualan kembali Unit Penyertaan. Batas maksimum penjualan kembali Unit Penyertaan dari Pemegang Unit Penyertaan di atas berlaku akumulatif dengan permohonan pengalihan investasi dari Pemegang Unit Penyertaan (jumlah total permohonan penjualan kembali Unit Penyertaan dan pengalihan investasi dari Pemegang Unit Penyertaan). Dalam hal Manajer Investasi menerima atau menyimpan permohonan penjualan kembali Unit Penyertaan dalam 1 (satu) Hari Bursa lebih dari 20% (dua puluh persen) dari total Nilai Aktiva Bersih PRINCIPAL CASH FUND pada Hari Bursa diterimanya permohonan penjualan kembali Unit Penyertaan dan Manajer Investasi bermaksud menggunakan haknya untuk membatasi jumlah penjualan kembali Unit Penyertaan, maka kelebihan permohonan penjualan kembali Unit Penyertaan tersebut oleh Bank Kustodian atas instruksi Manajer Investasi dapat diproses dan dibukukan serta dianggap sebagai permohonan penjualan kembali Unit Penyertaan pada Hari Bursa berikutnya yang ditentukan berdasarkan urutan permohonan (*first come first served*) di Manajer Investasi. Manajer Investasi wajib memastikan Formulir Penjualan Kembali Unit Penyertaan mencantumkan konfirmasi dari Pemegang Unit Penyertaan bahwa permohonan penjualan kembali Unit Penyertaan yang tidak dapat diproses pada Hari Bursa diterimanya permohonan penjualan kembali Unit Penyertaan tersebut di atas akan atau tidak akan diproses pada Hari Bursa berikutnya berdasarkan urutan penerimaan permohonan (*first come first served*) di Manajer Investasi.

13.5. PEMBAYARAN PENJUALAN KEMBALI UNIT PENYERTAAN

Pembayaran dana hasil penjualan kembali Unit Penyertaan akan dilakukan dalam bentuk pemindahbukuan/transfer dalam mata uang Rupiah ke rekening yang terdaftar atas nama Pemegang Unit Penyertaan. Biaya pemindahbukuan/transfer, jika ada, merupakan beban dari Pemegang Unit Penyertaan. Pembayaran dana hasil penjualan kembali Unit Penyertaan PRINCIPAL CASH FUND dilakukan sesegera mungkin, paling lambat 7 (tujuh) Hari Bursa sejak Formulir Penjualan Kembali Unit Penyertaan, yang telah lengkap sesuai dengan syarat dan ketentuan yang tercantum dalam Kontrak

Investasi Kolektif PRINCIPAL CASH FUND, Prospektus dan Formulir Penjualan Kembali Unit Penyertaan PRINCIPAL CASH FUND, diterima dengan baik oleh Manajer Investasi atau Agen Penjual Efek Reksa Dana yang ditunjuk oleh Manajer Investasi (jika ada).

13.6. HARGA PENJUALAN KEMBALI UNIT PENYERTAAN

Harga penjualan kembali setiap Unit Penyertaan PRINCIPAL CASH FUND adalah harga setiap Unit Penyertaan pada Hari Bursa yang ditentukan berdasarkan Nilai Aktiva Bersih PRINCIPAL CASH FUND pada akhir Hari Bursa yang bersangkutan.

13.7. PEMROSESAN PENJUALAN KEMBALI UNIT PENYERTAAN

Formulir Penjualan Kembali Unit Penyertaan PRINCIPAL CASH FUND yang telah lengkap sesuai dengan syarat dan ketentuan yang tercantum dalam Kontrak Investasi Kolektif PRINCIPAL CASH FUND, Prospektus dan Formulir Penjualan Kembali Unit Penyertaan PRINCIPAL CASH

FUND dan diterima dengan baik oleh Manajer Investasi atau Agen Penjual Efek Reksa Dana yang ditunjuk oleh Manajer Investasi (jika ada) sampai dengan pukul 13.00 WIB (tiga belas Waktu Indonesia Barat), akan diproses oleh Bank Kustodian berdasarkan Nilai Aktiva Bersih PRINCIPAL CASH FUND pada akhir Hari Bursa yang sama.

Formulir Penjualan Kembali Unit Penyertaan PRINCIPAL CASH FUND yang telah lengkap sesuai dengan syarat dan ketentuan yang tercantum dalam Kontrak Investasi Kolektif PRINCIPAL CASH FUND, Prospektus dan Formulir Penjualan Kembali Unit Penyertaan PRINCIPAL CASH FUND dan diterima dengan baik oleh Manajer Investasi atau Agen Penjual Efek Reksa Dana yang ditunjuk oleh Manajer Investasi (jika ada) setelah pukul 13.00 WIB (tiga belas Waktu Indonesia Barat), akan diproses oleh Bank Kustodian berdasarkan Nilai Aktiva Bersih PRINCIPAL CASH FUND pada akhir Hari Bursa berikutnya.

13.8. SURAT KONFIRMASI TRANSAKSI UNIT PENYERTAAN

Bank Kustodian akan menerbitkan Surat Konfirmasi Transaksi Unit Penyertaan yang menyatakan antara lain jumlah Unit Penyertaan yang dijual kembali dan dimiliki serta Nilai Aktiva Bersih setiap Unit Penyertaan pada saat Unit Penyertaan dijual kembali dan mengirimkannya kepada Pemegang Unit Penyertaan baik secara langsung atau melalui Manajer Investasi atau Agen Penjual Efek Reksa Dana yang ditunjuk Manajer Investasi (jika ada) dalam waktu

paling lambat 7 (tujuh) Hari Bursa setelah aplikasi penjualan kembali Unit Penyertaan PRINCIPAL CASH FUND dari Pemegang Unit Penyertaan telah lengkap dan diterima dengan baik (*in complete application*) oleh Manajer Investasi atau Agen Penjual Efek Reksa Dana yang ditunjuk Manajer Investasi (jika ada).

13.9. PENOLAKAN PENJUALAN KEMBALI UNIT PENYERTAAN

Setelah memberitahukan secara tertulis kepada OJK dengan tembusan kepada Bank Kustodian, Manajer Investasi dapat menolak pembelian kembali (pelunasan) atau menginstruksikan Agen Penjual Efek Reksa Dana yang ditunjuk oleh Manajer Investasi (jika ada) untuk melakukan penolakan pembelian kembali (pelunasan) Unit Penyertaan PRINCIPAL CASH FUND, apabila terjadi hal-hal sebagai berikut:

- (i) Bursa Efek dimana sebagian besar portofolio Efek PRINCIPAL CASH FUND diperdagangkan ditutup; atau
- (ii) Perdagangan Efek atas sebagian besar portofolio Efek PRINCIPAL CASH FUND di Bursa Efek dihentikan; atau
- (iii) Keadaan kahar sesuai sebagaimana dimaksud dalam Pasal 5 huruf k Undang-Undang Pasar Modal beserta peraturan pelaksanaannya.

Manajer Investasi wajib memberitahukan secara tertulis hal tersebut di atas kepada Pemegang Unit Penyertaan paling lambat 1 (satu) Hari Bursa setelah tanggal instruksi penjualan kembali dari Pemegang Unit Penyertaan diterima oleh Manajer Investasi.

Bank Kustodian dilarang mengeluarkan Unit Penyertaan baru selama periode penolakan pembelian kembali (pelunasan) Unit Penyertaan.

BAB XIV

PERSYARATAN DAN TATA CARA PENGALIHAN INVESTASI

14.1. PENGALIHAN INVESTASI

Pemegang Unit Penyertaan dapat mengalihkan sebagian atau seluruh investasinya dalam Unit Penyertaan PRINCIPAL CASH FUND ke Reksa Dana lainnya yang memiliki fasilitas pengalihan investasi yang dikelola oleh Manajer Investasi, demikian juga sebaliknya, sesuai dengan syarat dan ketentuan yang tercantum dalam Kontrak Investasi Kolektif, Prospektus dan dalam Formulir Pengalihan Unit Penyertaan Reksa Dana yang bersangkutan.

14.2. PROSEDUR PENGALIHAN INVESTASI

Pengalihan investasi dilakukan dengan mengisi dan menyampaikan Formulir Pengalihan Investasi kepada Manajer Investasi atau melalui Agen Penjual Efek Reksa Dana yang ditunjuk oleh Manajer Investasi (jika ada).

Pengalihan investasi tersebut harus dilakukan sesuai dengan syarat dan ketentuan yang tercantum dalam Kontrak Investasi Kolektif PRINCIPAL CASH FUND, Prospektus dan dalam Formulir Pengalihan Investasi Reksa Dana yang bersangkutan. Pengalihan investasi oleh Pemegang Unit Penyertaan yang dilakukan menyimpang dari ketentuan-ketentuan dan persyaratan-persyaratan dalam Reksa Dana yang bersangkutan akan ditolak dan tidak diproses.

Dokumen atau formulir pengalihan investasi Unit Penyertaan dapat berupa dokumen fisik maupun dokumen elektronik dengan memerhatikan ketentuan peraturan perundang-undangan yang berlaku mengenai informasi dan transaksi elektronik. Untuk mempermudah proses permohonan pengalihan investasi Unit Penyertaan, Manajer Investasi dapat memproses permohonan pengalihan investasi Unit Penyertaan yang dikirim oleh Pemegang Unit Penyertaan melalui media elektronik secara online pada website Manajer Investasi dan/atau website Agen Penjual Efek Reksa Dana.

14.3. PEMROSESAN PENGALIHAN INVESTASI

Pengalihan investasi diproses oleh Manajer Investasi dengan melakukan pembelian kembali Unit Penyertaan Reksa Dana yang bersangkutan yang dimiliki oleh Pemegang Unit Penyertaan dan melakukan penjualan Unit

Penyertaan Reksa Dana lainnya yang diinginkan oleh Pemegang Unit Penyertaan.

Formulir Pengalihan Investasi yang telah lengkap dan diterima dengan baik oleh Manajer Investasi atau Agen Penjual Efek Reksa Dana yang ditunjuk oleh Manajer Investasi (jika ada) sampai dengan pukul 13.00 WIB (tiga belas Waktu Indonesia Barat), akan diproses oleh Bank Kustodian berdasarkan Nilai Aktiva Bersih Reksa Dana yang bersangkutan pada akhir Hari Bursa yang sama.

Formulir Pengalihan Investasi yang telah lengkap dan diterima dengan baik oleh Manajer Investasi atau Agen Penjual Efek Reksa Dana yang ditunjuk oleh Manajer Investasi (jika ada) setelah pukul 13.00 WIB (tiga belas Waktu Indonesia Barat), akan diproses oleh Bank Kustodian berdasarkan Nilai Aktiva Bersih Reksa Dana yang bersangkutan pada akhir Hari Bursa berikutnya.

Diterima atau tidaknya permohonan pengalihan investasi sangat tergantung dari ada atau tidaknya Unit Penyertaan dan terpenuhinya ketentuan batas minimum pembelian Unit Penyertaan Reksa Dana yang dituju.

Dana investasi Pemegang Unit Penyertaan yang permohonan pengalihan investasinya telah diterima oleh Manajer Investasi atau Agen Penjual Efek Reksa Dana yang ditunjuk oleh Manajer Investasi (jika ada) akan dipindahbukukan oleh Bank Kustodian ke dalam rekening Reksa Dana yang dituju, sesegera mungkin paling lambat 7 (tujuh) Hari Bursa terhitung sejak Formulir Pengalihan investasi telah lengkap dan diterima dengan baik oleh Manajer Investasi atau Agen Penjual Efek Reksa Dana yang ditunjuk oleh Manajer Investasi (jika ada).

14.4. BATAS MINIMUM PENGALIHAN INVESTASI DAN SALDO MINIMUM KEPEMILIKAN UNIT PENYERTAAN

Batas minimum pengalihan investasi dan saldo minimum kepemilikan Unit Penyertaan yang berlaku adalah sama dengan besarnya Batas Minimum Penjualan Kembali Unit Penyertaan dan Saldo Minimum Kepemilikan Reksa Dana yang bersangkutan. Apabila pengalihan investasi mengakibatkan jumlah kepemilikan Unit Penyertaan yang tersisa dalam Reksa Dana yang bersangkutan kurang dari Saldo Minimum Kepemilikan Unit Penyertaan sesuai dengan yang dipersyaratkan pada Hari Bursa pengalihan investasi, maka Manajer Investasi atau Agen Penjual Efek Reksa Dana yang ditunjuk oleh Manajer Investasi (jika ada) harus memberitahukan kepada Pemegang Unit Penyertaan untuk melakukan pengalihan atas seluruh investasi yang tersisa milik Pemegang Unit

Penyertaan dengan mengisi Formulir Pengalihan Investasi untuk seluruh investasi yang tersisa tersebut.

Ketentuan mengenai saldo minimum kepemilikan Unit Penyertaan PRINCIPAL CASH FUND berlaku terhadap pengalihan investasi dari PRINCIPAL CASH FUND ke Reksa Dana lain yang memiliki fasilitas pengalihan investasi yang dikelola oleh Manajer Investasi, demikian juga sebaliknya, sesuai dengan syarat dan ketentuan yang tercantum dalam Kontrak Investasi Kolektif, Prospektus dan dalam Formulir Pengalihan Unit Penyertaan Reksa Dana yang bersangkutan.

14.5. BATAS MAKSIMUM KOLEKTIF PENGALIHAN INVESTASI

Manajer Investasi berhak membatasi jumlah pengalihan investasi dari Unit Penyertaan PRINCIPAL CASH FUND ke Unit Penyertaan Reksa Dana lainnya dalam 1 (satu) Hari Bursa sampai dengan 20% (dua puluh persen) dari total Nilai Aktiva Bersih PRINCIPAL CASH FUND pada Hari Bursa diterimanya permohonan pengalihan investasi. Manajer Investasi dapat menggunakan total Nilai Aktiva Bersih pada 1 (satu) Hari Bursa sebelum Hari Bursa diterimanya permohonan pengalihan investasi sebagai perkiraan penghitungan batas maksimum pengalihan investasi pada Hari Bursa pengalihan investasi. Batas maksimum pengalihan investasi dari Pemegang Unit Penyertaan di atas berlaku akumulatif dengan permohonan penjualan kembali Unit Penyertaan dari Pemegang Unit Penyertaan (jumlah total permohonan pengalihan investasi dan penjualan kembali Unit Penyertaan dari Pemegang Unit Penyertaan). Dalam hal Manajer Investasi menerima atau menyimpan permohonan pengalihan investasi dalam 1 (satu) Hari Bursa lebih dari 20% (dua puluh persen) dari total Nilai Aktiva Bersih PRINCIPAL CASH FUND pada Hari Bursa diterimanya permohonan pengalihan investasi dan Manajer Investasi bermaksud menggunakan haknya untuk membatasi jumlah pengalihan investasi, maka kelebihan permohonan pengalihan investasi tersebut oleh Bank Kustodian atas instruksi Manajer Investasi dapat diproses dan dibukukan serta dianggap sebagai permohonan pengalihan investasi pada Hari Bursa berikutnya yang ditentukan berdasarkan urutan permohonan (*first come first served*) di Manajer Investasi. Manajer Investasi wajib memastikan Formulir Pengalihan Investasi mencantumkan konfirmasi dari Pemegang Unit Penyertaan bahwa permohonan pengalihan investasi yang tidak dapat diproses pada Hari Bursa diterimanya permohonan pengalihan investasi tersebut di atas akan atau tidak akan diproses pada Hari Bursa berikutnya berdasarkan urutan penerimaan permohonan (*first come first served*) di Manajer Investasi.

14.6. BIAYA PENGALIHAN INVESTASI

Biaya pengalihan investasi (*switching fee*) sebesar maksimum 1% (satu persen) dari nilai transaksi pengalihan investasi yang dikenakan pada saat Pemegang Unit Penyertaan melakukan pengalihan investasi yang dimilikinya dalam PRINCIPAL CASH FUND ke Reksa Dana lain yang memiliki fasilitas pengalihan investasi yang dikelola oleh Manajer Investasi, demikian juga sebaliknya, sesuai dengan syarat dan ketentuan yang tercantum dalam Kontrak Investasi Kolektif, Prospektus dan dalam Formulir Pengalihan Unit Penyertaan Reksa Dana yang bersangkutan. Biaya penjualan kembali Unit Penyertaan tersebut merupakan pendapatan bagi Manajer Investasi dan/atau Agen Penjual Efek Reksa Dana yang ditunjuk oleh Manajer Investasi (jika ada).

14.7. SURAT KONFIRMASI TRANSAKSI UNIT PENYERTAAN

Bank Kustodian akan menerbitkan Surat Konfirmasi Transaksi Unit Penyertaan yang menyatakan antara lain jumlah investasi yang dialihkan dan dimiliki serta Nilai Aktiva Bersih setiap Unit Penyertaan pada saat investasi dialihkan yang akan dikirimkan dalam waktu paling lambat 7 (tujuh) Hari Bursa setelah aplikasi pengalihan investasi dalam PRINCIPAL CASH FUND dari Pemegang Unit Penyertaan telah lengkap dan diterima dengan baik (*in complete application*) oleh Manajer Investasi atau Agen Penjual Efek Reksa Dana yang ditunjuk oleh Manajer Investasi (jika ada).

BAB XV

SKEMA PEMBELIAN DAN PENJUALAN KEMBALI (PELUNASAN), DAN PENGALIHAN UNIT PENYERTAAN PRINCIPAL CASH FUND

Pembelian Unit Penyertaan (tanpa Agen Penjual Efek Reksa Dana)

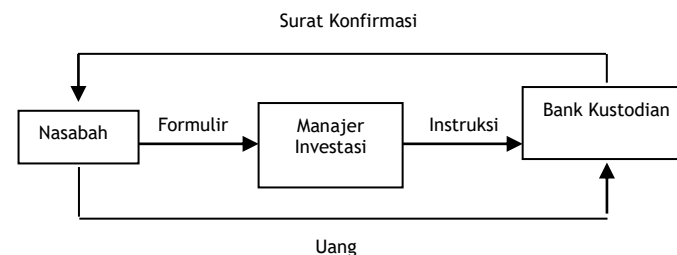

Penjualan Kembali Unit Penyertaan (tanpa Agen Penjual Efek Reksa Dana)

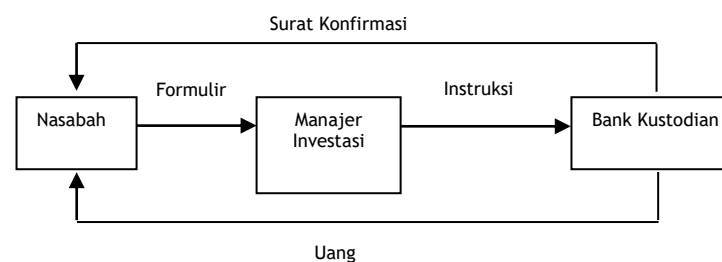

Pelunasan Unit Penyertaan (tanpa Agen Penjual Efek Reksa Dana)

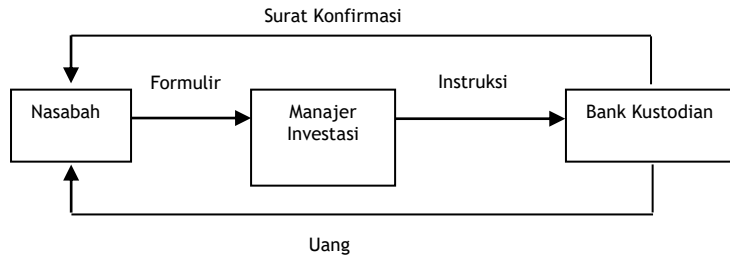

Penjualan Kembali Unit Penyertaan (melalui Agen Penjual Efek Reksa Dana)

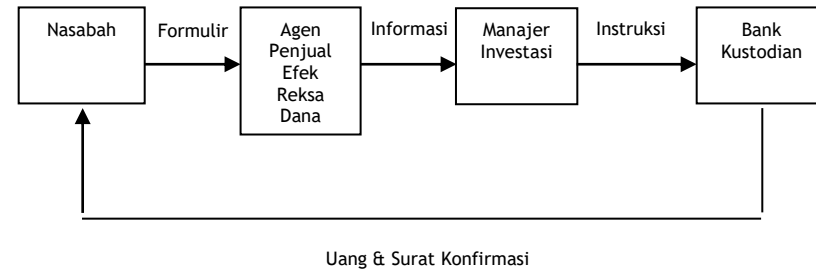

Pembelian Unit Penyertaan (melalui Agen Penjual Efek Reksa Dana)

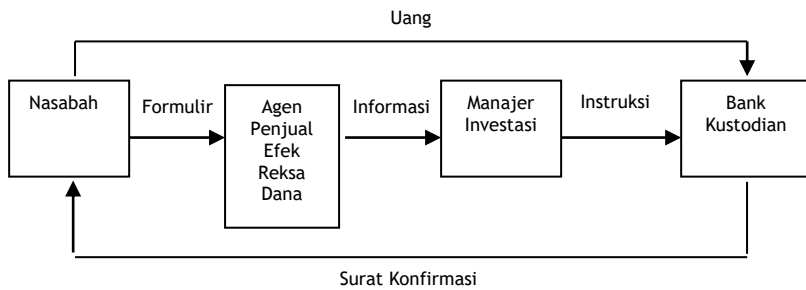

Pelunasan Unit Penyertaan (melalui Agen Penjual Efek Reksa Dana)

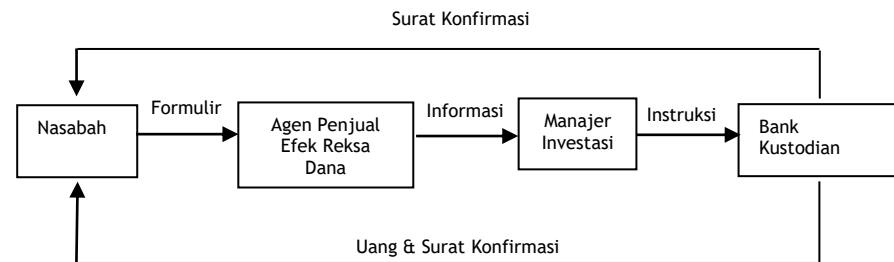

Pengalihan Investasi (tanpa Agen Penjual Efek Reksa Dana yang ditunjuk oleh Manajer Investasi)

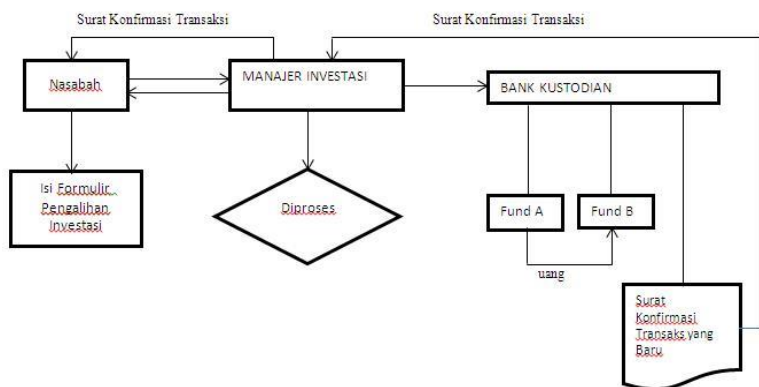

Pengalihan Investasi (melalui Agen Penjual Efek Reksa Dana yang ditunjuk oleh Manajer Investasi)

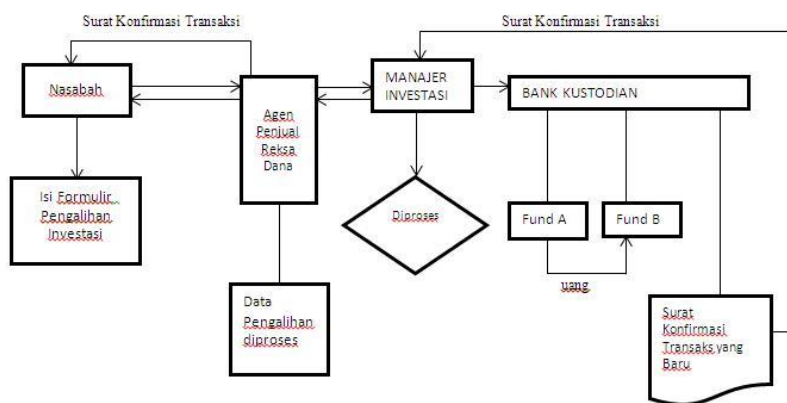

Manajer Investasi berhak untuk menentukan penjualan Reksa Dana Principal yang dilakukan melalui Agen Penjual atau tanpa Agen Penjual.

BAB XVI

PENYEBARLUASAN PROSPEKTUS DAN FORMULIR-FORMULIR BERKAITAN DENGAN PEMBELIAN UNIT PENYERTAAN

- 16.1. Informasi, Prospektus, Formulir Profil Calon Pemegang Unit Penyertaan dan Formulir Pemesanan Pembelian Unit Penyertaan PRINCIPAL CASH FUND (jika ada) dapat diperoleh di kantor Manajer Investasi serta Agen-Agen Penjual Efek Reksa Dana yang ditunjuk Manajer Investasi (jika ada). Hubungi Manajer Investasi untuk keterangan lebih lanjut.
- 16.2. Untuk menghindari keterlambatan dalam pengiriman Laporan Bulanan PRINCIPAL CASH FUND serta informasi lainnya mengenai investasi, Pemegang Unit Penyertaan diharapkan untuk memberitahu secepatnya mengenai perubahan alamat kepada Manajer Investasi atau Agen Penjual Efek Reksa Dana yang ditunjuk oleh Manajer Investasi (jika ada) di mana Pemegang Unit Penyertaan melakukan pembelian Unit Penyertaan.

BAB XVII
TATA CARA PELAYANAN PENGADUAN NASABAH

17.1. Mekanisme penyampaian pengaduan kepada PT Principal Asset Management.

Nasabah atau calon nasabah dapat menyampaikan pengaduan kepada PT Principal Asset Management melalui beberapa cara yang dimiliki oleh PT Principal Asset Management, diantaranya:

- a. Lisan
Melalui telp ke 021-5790 1581.
- b. Tertulis
Datang ke kantor PT Principal Asset Management.
Mengunjungi website kami di www.principal.co.id, atau e-mail ke customer.service@principal.co.id.
Surat resmi ke PT Principal Asset Management.

17.2. Tata cara pengaduan permasalahan.

- a. Setiap nasabah atau calon nasabah dari PT Principal Asset Management dapat mengajukan pengaduan secara lisan atau tertulis melalui kantor PT Principal Asset Management.
- b. Pengaduan nasabah atau calon nasabah akan ditangani dan diselesaikan dalam waktu 7 (tujuh) hari kerja oleh PT Principal Asset Management.

[Terlampir]

BAB XVIII
PENDAPAT AKUNTAN TENTANG LAPORAN KEUANGAN

BAB XIX

PENGALIHAN KEPEMILIKAN UNIT PENYERTAAN

19.1. PENGALIHAN KEPEMILIKAN UNIT PENYERTAAN

Kepemilikan Unit Penyertaan PRINCIPAL CASH FUND hanya dapat beralih atau dialihkan oleh pemegang Unit Penyertaan kepada Pihak lain tanpa melalui mekanisme penjualan atau pelunasan dalam rangka:

- a. Pewarisan; atau
- b. Hibah.

19.2. PROSEDUR PENGALIHAN KEPEMILIKAN UNIT PENYERTAAN

Pengalihan kepemilikan Unit Penyertaan PRINCIPAL CASH FUND wajib diberitahukan oleh ahli waris, pemberi hibah, atau penerima hibah kepada Manajer Investasi atau Agen Penjual Efek Reksa Dana yang ditunjuk oleh Manajer Investasi (jika ada) dengan bukti pendukung sesuai dengan peraturan perundang-undangan yang selanjutnya diadministrasikan di Bank Kustodian.

Pengalihan kepemilikan Unit Penyertaan PRINCIPAL CASH FUND sebagaimana dimaksud pada angka 19.1. di atas harus dilakukan sesuai dengan peraturan perundang-undangan yang berlaku dalam bidang pewarisan dan/atau hibah.

Manajer Investasi pengelola PRINCIPAL CASH FUND atau Agen Penjual Efek Reksa Dana yang ditunjuk oleh Manajer Investasi (jika ada) wajib menerapkan Program Anti Pencucian Uang dan Pencegahan Pendanaan Terorisme terhadap pihak yang menerima pengalihan kepemilikan Unit Penyertaan dalam rangka pewarisan dan/atau hibah sebagaimana dimaksud pada angka 19.1. di atas.



In alliance with  CIMB

Manajer Investasi

PT Principal Asset Management

Wisma GKBI Suite 2201A, Lt. 22

Jl. Jend. Sudirman No. 28

Jakarta 10210, Indonesia

Telp. : (021) 5790 1581

Fax : (021) 5790 1582

E-mail : customer.service@principal.co.id

Website: www.principal.co.id



Bank Kustodian

Deutsche Bank AG, Cabang Jakarta

Deutsche Bank Building, Lt. 4

Jl. Imam Bonjol Nomor 80

Jakarta 10310

Telp. : (021) 318 9137 / 3189 141

Fax : (021) 3189 130 / 3189 131

